借力京津冀首届中药材产业发展大会，以中医药产业为核心，同步带动现代农业、脱贫攻坚、美丽乡村、文化旅游、养生养老、休闲度假大发展——

承德构建“中药+大健康大养生”产业体系

目前全市中药材种植面积达到68.5万亩，总产量8.46万吨，销售额12.5亿元，中药材种植面积居全省第一

□通讯员 霍腾达
记 者 李建成 陈宝云

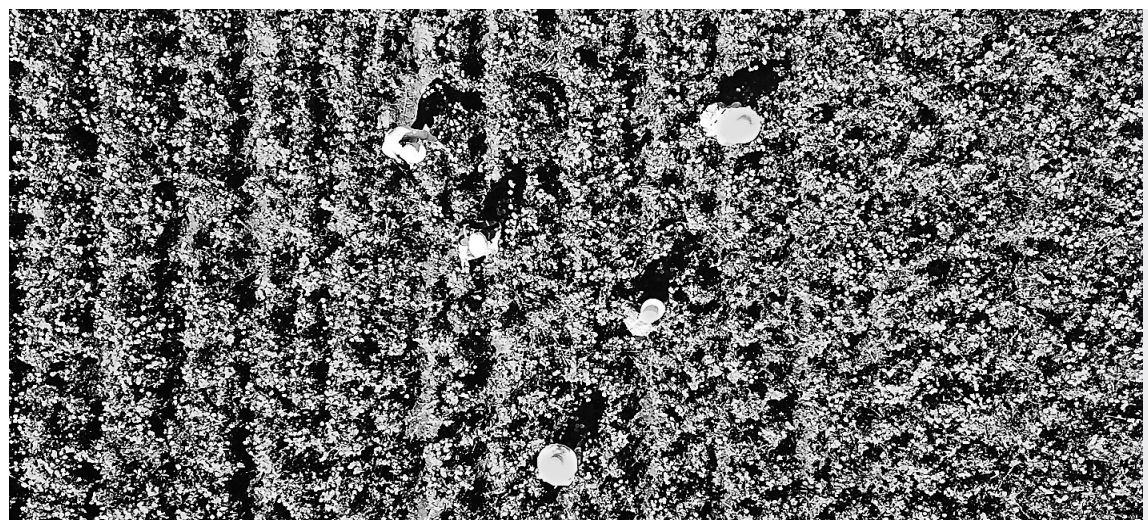

6月21日，花农在围场满族蒙古族自治县金莲花繁育基地采摘金莲花。近年来，围场通过“公司+合作社+农户”的模式发展金莲花种植，带动当地农民致富。 新华社发（资料片）

提及中药，大家都会想到山林间生长的各类中药材，以及药店里一排排一列列的小方格药柜。其实，随着中药材产业的发展，中药材早已跳出人们固有的印象。8月1日，笔者在滦平举办的京津冀首届中药材产业发展大会上看到，除了各种尚未加工的中药材，还有基于中药材开发的枕头、坐垫、茶饮、果酒等，产品琳琅满目。

近年来，以滦平县中药材产业为代表，承德市大力实施“正宗国医，道地药材”品牌战略，着力构建“中药+大健康大养生”产业体系，探索出了一条以中医药产业为核心，同步带动现代农业、脱贫攻坚、美丽乡村、文化旅游、养生养老、休闲度假大发展、快发展的腾飞之路。

京津冀三地共建中药合作桥梁

“连续多年植树造林，让我常常浑身酸痛。前些年，我用山上的山楂籽、黄芩茎等多种中草药制成了枕垫，效果很好，这几年病痛很少犯了。”来自承德的全国劳动模范、30多年植绿不止的郑淑芬，如今也做起了“绿色创客”——制作药枕、按摩垫、助眠枕等，用的道地中药材，均采自自己管护的那片山林。

听说郑淑芬的艾灸是用15年的艾草制成，一位参展商不由停下来脚步。

“你的产品现在都通过什么渠道销售？”

“主要靠定制。”郑淑芬一说完，这位参展商就提出了自己的看法。“现在线上销售量要比线下大得多，你应该多关注一下线上。”

对此，郑淑芬深表认同。京津冀首届中药材产业发展大会的召开，为郑淑芬这样急需拓宽销售渠道的药农搭建了平台，提供了机遇。据介绍，此次大会共邀请了来自京津冀的100家中药企业、50家兽药企业参加。

此次京津冀首届中药材产业发展大会设有展示展销、河北道地药材功能茶评选与品鉴等内容，既全面展示了中药材基地建设和道地品种发展成果，也为中药材搭建了一个产销衔接平台，为京津冀和国内骨干中药企业在我省建立标准化供应基地架起了合作桥梁。

大会期间，50多家药企与滦平县中药材种植园区签约，收购中药材45个品种，共13.5万吨，订单收购额达到23.8亿元。

培育以“中药+康养+旅游”为引领的发展支撑

走进滦平县狼山顶中药材种植示范区，一排排中草药种植梯田，一股股迷人的道地药材香，一块块中药发展宣传牌……无不让与会代表感受到中药材产业发展的浓厚氛围。

滦平地处京承走廊之间，区位优势明显、生态环境优良，滦平境内药用植物多达236种，包括受国家保护的野生药用植物6种和受省级保护的植物21种。滦平是全国农村中医药工作先进县、燕山中药材经济核心示范区。

“滦平以‘中药+’为引领，大力实施‘正宗国医，道地药材’品牌战略，着力发展以‘热河黄芩’等道地药材为主的中药材种植业，并不断强化与京津冀科研院所和国内外医药企业的对接合作。”滦平县委书记蔡福浩称。

为凝聚产业发展人气，几年来，滦平已成功与北京17家知名医院建立合作关系，打造了“医联体”“医共体”“医药体”三大平台，成立了全省首个县级中医药管理局，兴建了县中医院新院，打造了国医堂、国医馆120个，累计培训基层中医药技术骨干3000余人次。

为培育以“中药+康养+旅游”为引领的发展支撑，滦平坚持把“正宗国医，道地药材”品牌战略与大健康、大养生，促转型、大发展深度融合，着力将滦平打造为集观光旅游、休闲度假、养生养老于一体，居游共享的北京后花园。目前，金山岭国际滑雪度假区、金山岭融合城、恒大山水、长城河谷、长城脚下饮马川等一批总投资近700亿元的生态旅游、康体养老项目开工建设。

以滦平县为试点，承德通过政府引导、产学研企协同协作、社会参与的方式，以发展道地大宗、具有观赏性的中药材为主，建设集产、加、销、游、玩于一体的百万亩中药材花海旅游扶贫示范区，打造现代中药材产业体系，走出一条生态、高效、富民，一二三产业融合发展的新路子。

道地药材让农民发了财

走进滦平县五道营子满族乡，特色民俗项目“抡花”，传承中华传统文化的“太极图”……一组组由中药材拼就的图画，吸引了参会代表的目光。

据介绍，2012年之前，当地农民仍以种玉米为主。“农民每年靠种地，一年收入仅四五百元，只能满足温饱。”五道营子乡乡长高光鹏说，五道营子乡曾是热河黄芩、桔梗、射干等药材的主产区，品质优良。充分利用这些优质资源，将中药材种植作为主导产业，乡里邀请了10位致富能人返乡创业。通过土地流转，农民每亩地每年能获得600元至800元的租金，平时就近打工每天能挣80元到100元。高光鹏说，目前，该乡中药材种植面积已经达到1万亩。

每天天刚亮，下营子村46岁的郭喜平就会赶到中药材种植示范园忙碌起来。“全村54户贫困户都加入中草药种植合作社，以扶贫资金入股的方式，每年可分红1000元。”郭喜平说，出租土地用于中药材种植的农户，除了可以收取每年每亩土地1000元的地租，还能在中草药公司打工挣工资。

近年来，滦平县抢抓京津冀协同发展战略机遇，按照政府引导、企业主体、农民参与的模式，大力引进工商资本，鼓励企业、大户流转土地集中连片开发，实现开发一条沟、治理一片山、建美一个村、富裕一方民的目标。通过几年努力，滦平已构建了中药材产业核心试验示范、标准化种植、产地加工、旅游观光养生四大板块及科技研发、标准化生产、质量可追溯、市场营销四大体系，培育了普润生物、奇滦饮片等农业产业化重点龙头企业13家，建成省级中药材种植示范园7个，千亩以上中药材特色沟域17条，中药材种植面积突破14万亩，产量达到5.68万吨，产品年产值达到16亿元，为农民实现稳定脱贫开辟了新渠道。

通过积极推广中药材规范化种植技术，目前承德中药材种植产业集群初具规模。全市中药材种植面积达到68.5万亩，总产量8.46万吨，销售额12.5亿元，中药材种植面积居全省第一。目前，该市正以古御道、高速公路两侧、国道和省道沿线以及乡村旅游示范景区为实施区域，以创建典型为载体，打造中药材花海旅游扶贫“一带三区”产业格局。预计到2020年，全市中药材人工栽培面积达到100万亩，建成以道地大宗药材为主、覆盖全域的百万亩中药材花海旅游扶贫示范区。

首届承德市旅发大会将于9月25日举办

本报讯（记者李建成）从首届承德市旅游产业发展大会新闻发布会上获悉，该市首届旅发大会将于今年9月25日在兴隆和滦平两县举办。

首届承德市旅游产业发展大会由承德市委、市政府主办，由兴隆县委、县政府，滦平县委、县政府和市旅游发展委员会联合承办，地点在兴隆县和滦平县，时间是9月25日到26日。首届承德市旅游产业发展大会以“旅居金山岭、漫游大燕山”为主题，通过景区建设、新业态项目建设、环境打造，全力改善兴隆和滦平两县的旅游条件，把兴隆县和滦平县在全市率先建成全域旅游示范区，强力打造燕山百里画廊风景大道和金山岭—大燕山环京津休闲度假旅游区。为此，结合兴隆、滦平两县旅游资源，承德重点谋划建设了15个重点旅游项目，总投资200亿元。

发布会上，首届承德旅发大会主题口号、LOGO和吉祥物一并对外发布。

隆化23个深度贫困村实现产业全覆盖

本报讯（丁海东、聂柏玲）近年来，隆化县把产业扶贫作为脱贫主攻方向，目前，全县23个深度贫困村实现产业全覆盖。

围绕全县“一主两辅”产业架构，因村制宜，大力培育发展壮大肉牛、设施蔬菜等特色农业产业，加快产业全覆盖。依托实施十乡万户母牛繁育、肉牛快速育肥和龙头带动工程，加快推进深山区可繁母牛繁育和浅山区肉牛育肥两个产业带建设，全县百头以上牛场达520个，10头以上可繁母牛户3600户。全年计划新建牛场（小区）155个，目前已开工126个。以承围公路沿线百里高效设施农业示范区建设为重点，全县设施农业达到7.2万亩。

扎实推进两个专项工作

兴隆开展谈心谈话7738人次

本报讯（王洪亮）“召开党委（党组）专题会、支部会714场次，开展谈心谈话7738人次，自查自纠问题532个，主动上缴资金85.15万元。”这是近期兴隆县晒出的“微腐败”整治“成绩单”，该县用严肃党内政治生活的办法解决“微腐败”问题，取得了较好成效。

回归用党内政治生活解决突出问题的优良传统。该县将动员会、班子专题会、支部会和谈话谈心、谈话函询“三会两谈”，作为“微腐败”专项整治的必修课，上级党组织书记约谈下级书记，上级纪委书记约谈下级班子成员，基层书记约谈党员干部，逐级谈、深入谈、反复谈，一级对着一级谈，一级做给一级看，使严肃党内生活成为解决突出问题的金钥匙。通过“咬耳扯袖、红脸出汗”的谈话谈心方式，使有问题的党员干部减压力、卸包袱，主动向党组织说明问题。据悉，专项整治中，该县共有1113个股所站和内设机构、298个村（社区）、13806名党员干部纳入了“微腐败”专项整治范围。

压实主体责任推进专项治理向纵深开展。该县县委主要领导靠前指挥，通过常委会、书记办公会和约谈乡镇部门“一把手”等形式，对谈话谈心、自查自纠、整改落实等重点环节进行调度，推动专项整治扎实开展。县处级领导严格履行“一岗双责”，带头对分管部门和联系乡镇的专项整治工作进行督导检查。目前，开展集中督导3批次，提出整改建议52条，实现乡镇部门督导全覆盖。同时，该县以“微腐败”专项整治为契机，在全县20个乡镇、1个街道办事处、77个县直党委（党组、党支部）成立落实主体责任办公室，并具体承担“微腐败”整治工作，使专项治理有载体、有抓手，推动了各项工作落实落细。

平泉将重点项目全部纳入在线审批平台

本报讯（张建伟、于春艳）今年以来，平泉市推出了公共服务事项向下延伸、不见面审批等便民举措，以实际行动服务群众、优化营商环境。

该市推出了“互联网+政府服务”新平台，将重点项目全部纳入在线审批平台，借力预审窗口，形成大厅受理与网上受理有机结合、大厅办理与网上办理分工同步、大厅咨询投诉与网上咨询投诉互为补充的工作格局。办事人只需上传电子资料，预审窗口网上审核并内部流转，经审批结束之后通知办事人取证，目前网上审批率已达到80%。

开展审批代办、预约登记等服务，全面优化审批流程。上半年，各窗口共受理各类审批服务事项44.79万件，审批服务时限由法定的22.5天缩减到9.6天，及时、限时办结率100%。

鹰手营子矿区依托生态优势，大力发展休闲康养产业，今年推出了“山营兵者营地”夏令营。暑期以来，已吸引来自北京、天津、唐山等地近万人走进训练营地。图为参加夏令营的小朋友在进行课程培训。 李建成摄

建好、管好、护好、运营好农村公路——

平泉实施农村公路五大工程

本报讯（通讯员张蕾、胡深 记者李建成）今年以来，平泉市按照服务地方经济、造福百姓，打造更安全、更美观、更舒畅、更便捷的农村公路的发展理念，实施五大工程，建好、管好、护好、运营好农村公路。

实施安全生命防护工程。平泉市针对农村公路防护设施不足等问题，结合山区特点推进安全生命防护工程建设。实施宅路分家街道化治理，并对连续急弯路段采取曲线外侧设诱导标的方法，引导车辆改变行驶方向，确保行车安全。针对基础设施薄弱、标志标线不全等问题，建立健全综合预防体系，采取对路况复杂区域增设各类防护设施及标志标线等措施，确保道路交通安全。

实施城乡客运一体化工程。该市积极创新城乡客运管理和服务模式，2011年，在全省率先完成城市公交客运体制改革，对原市场上运营的个体公交车予以收购，成立以政府为主导的国有公交公司。将市南片区域作为城乡客运公交化改造试点，购置新公交车投入运营，实行大密度发班、低票价收费、智能调度、刷卡乘车的全新运营模式。目前，已开通线路25条，覆盖9个乡镇、100余个行政村，受惠群众30万人。同时，在主要乡镇建设客运枢纽站，在边远镇村建设首末站，在沿途各村建设候车厅，实现了城市公交、城乡公交、镇村公交互联互通、无缝衔接、零距离换乘。

建设三级物流网络体系工程。该市以华北物流园区物流公共服务中心为依托，逐步发展面向各乡镇、村的三级物流网络体系。经过6年的开发建设，华北物流园区公共服务中心项目已累计投入建设资金15亿元，日物流配送车辆300车次，年货物吞吐量200余万吨。平泉电商产业园已正式运营，阿里巴巴等一批电商相继落户，榆树林子果蔬批发市场、承德亚欧果仁交易市场、中国北方食用菌交易市场相继建成，每年营业额近百亿元。同时，积极探索农村物流运营发展新模式，依托城乡客运公交化改造的成果，尝试客货联运，在主要客运枢纽站建设货运物流枢纽，实现二站合一，在各村实现物流网点全覆盖。

实施“互联网+”信息智能交通工程。该市把“互联网+”信息技术融入农村公路建、管、养、运中，倾力打造“互联网+”信息智能交通，提升了监管能力及服务水平。2017年，投资550万元建成了综合交通运输智能调度指挥中心，对全市路网运行、车辆运营监管、危桥险段预警、公交运营智能调度等实行数据化管理与监测，形成了集监管、分析、服务等功能于一体的信息中心，实现了由人员现场监控转变为网络实时监控。

实施农村公路文化创建工程。在农村公路沿线重点乡镇、村，实施了290余公里的街道化治理“小城墙”工程，成为农村公路文化品牌。对具备条件的乡村公路沿线墙体通过新颖的设计，展现人文历史、民俗风情等，同时美化了村容村貌。另外，建设了一批具有鲜明地域文化特色的停车港湾，增加了人文底蕴，形成了特色“文化走廊”。

丰宁实施“四查四纠三问责”工作法

本报讯（刘海波、徐昌艳）今年以来，丰宁满族自治县实施查家底纠正清理事项底数不清问题、查承诺纠正服务事项和优惠政策践诺不实问题、查程序纠正不作为慢作为问题、查效果纠正履责不到位问题，严格落实问当事人责任、问主体责任、问监督责任的“四查四纠三问责”工作法，强力推进“一问责八清理”自查自纠落实到位。

丰宁要求6个牵头单位、36个责任单位认真清理235个问题，同时结合实际，增加了落实全省第三届旅发大会任务和优化发展环境九项工作制度两方面问题，并将这些问题落实到各个乡科级单位，让各单位明晰“查什么、纠什么”。

目前，丰宁共清理脱贫攻坚优惠政策落实不到位问题28个；未按“双随机、一公开”要求，对承诺公开的事项公开不到位的问题19个；查找不守规章，履行民主程序不规范方面的问题20个，查找推诿扯皮等不作为、慢作为问题48个等。通过“四查四纠”，该县共发现问题线索2554个，对这些问题，绝不迁就护短，已追究当事人责任39人，其中纪律处分10人；对落实主体责任、监督责任不力的26名干部予以问责，其中乡科级领导干部22人。