习近平同文莱苏丹哈桑纳尔举行会谈共同规划两国未来合作

推动中文关系取得更大发展

新华社北京9月13日电 （记者王慧慧） 国家主席习近平13日在人民大会堂同文莱苏丹哈桑纳尔举行会谈。两国元首一致同意，共同规划好两国未来合作，推动中文关系在新时期得到更大发展，更好造福两国人民。

习近平指出，中文是隔海相望的近邻，也是相互信赖的朋友和伙伴。两国建交以来，超越国情和社会制度差异，建立了战略合作关系，政治互信不断深化，互利合作成效显著。今年是两国建交第二个25年的开局之年，双边关系正处于承上启下、继往开来的关键阶段。中方愿同文方从战略高度和长远角度把握双边关系，加强治国理政经验交流和发展战略对接，做大做强各领域务实合作，进一步促进各自国内发展。

习近平强调，双方要保持高层交往，持续深化政治互信，继续在涉及彼此核心利益和重大关切问题上相互理解和支持。中方赞赏文方积极响应“一带一路”倡议，愿同文方一道，以共建“一带一路”为契机，本着共商共建共享原则，加强基础设施建设、能源、清真食品、农渔业、数字经济等领域合作。双方要加强防务和执法合作，把两军互信和合作提升到新高度。要加强文化、教育、体育、卫生、旅游、媒体、地方交往等领域交流合作，巩固两国友好的民意基础。双方要加强地区和国际事务合作，在联合国、亚太经合组织等框架内加强沟通和协调。

习近平指出，中方赞赏文方积极推动中国—东盟关系发展，愿加强“一带一路”倡议同东盟发展规划对接，推动双方关系提质升级，助力东盟共同体建设。当前，南海局势趋稳降温，呈现积极发展态势。中方愿同文方及有关各方一道，将南海建设成和平之海、友谊之海、合作之海。

哈桑纳尔表示，文莱祝贺中国国家建设取得的巨大成就，支持中方提出的“一带一路”倡议，相信中华民族伟大复兴的中国梦一定能够实现。建交以来，文中两国关系发展势头良好，各领域合作成果丰硕。文莱将继续坚持一个中国政策。文方正在推进“2035宏愿”，欢迎中方企业参与这一进程，积极赴文投资兴业。文方愿在农业、渔业、能源、基础设施建设、清真食品、数字经济等领域加强同中方的务实合作。文方愿同中方继续保持高层交往，进一步扩大人文交流，共同维护南海和平稳定，推动东盟同中国关系不断向前发展。

会谈后，两国元首共同见证了两国“一带一路”建设、基础设施建设、卫生等领域双边合作文件的签署。

会谈前，习近平在人民大会堂东门外广场为哈桑纳尔举行欢迎仪式。国务院副总理马凯、全国人大常委会副委员长陈竺、全国政协副主席王家瑞等出席。

深圳北理莫斯科大学开学典礼

习近平普京分致贺辞

据新华社深圳9月13日电 国家主席习近平13日同俄罗斯总统普京分别向深圳北理莫斯科大学开学典礼致贺辞。

习近平在贺辞中指出，教育是国家发展进步的重要推动力，也是促进各国人民交流合作的重要纽带。近年来，中俄教育合作深入发展，两国高等院校交流更加密切，为增进两国和两国人民相互了解和友谊、推动中俄全面战略协作伙伴关系高水平发展发挥了积极作用。中俄联合创办深圳北理莫斯科大学是我和普京总统达成的重要共识，也是两国人文合作深入发展的重要成果，具有重要示范意义。习近平强调，希望中俄两国教育主管部门和教育工作者发挥各自优势，深挖合作潜力，加快完善深圳北理莫斯科大学各项建设，努力建设高水平大学、培养高素质人才，为深化中俄教育合作、增进两国人民友谊作出贡献。

普京在贺辞中表示，教育合作一直是俄中战略伙伴关系的重要组成部分。两国高校直接交流逐年扩大，互换留学生交流实践日趋完善，两国中学生在对方国家疗养营地度假已成为常态。

“一带一路”共商、共建、共享”等被写进联合国文件

唱响中国词汇 彰显东方智慧

□新华社记者 马建国

“人类命运共同体”“一带一路”“大众创业、万众创新”“共商、共建、共享”……这些耳熟能详的词汇，随着中国自身发展和对全球治理贡献的增多，被陆续写进联合国决议文件，成为彰显东方智慧的联合国官方词汇。

“共商、共建、共享”是中国提出的“一带一路”倡议的合作指导原则。11日，第71届联合国大会通过决议，首次将这组中国词汇纳入联合国文件。

在“联合国系统在全球治理中的核心作用”议题下，第71届联大通过“联合国与全球经济治理”决议，要求“各方本着‘共商、共建、共享’原则改善全球经济治理，加强联合国作用”，同时重申“联合国应本着合作共赢精神，继续发挥核心作用，寻求应对全球性挑战的共同之策，构建人类命运共同体”。

中国常驻联合国代表刘结一说，这表明上述理念以及构建以合作共赢为核心的新型国际关系、打造人类命运共同体等理念得到国际社会的广泛支持。

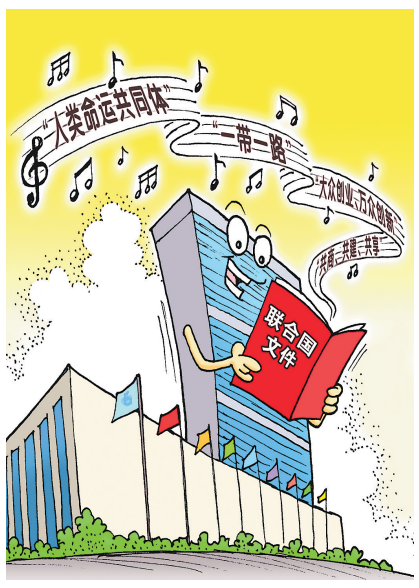

新华社发

“‘人类命运共同体’是中国对联合国的贡献。”在前不久的一次专访中，联合国副秘书长兼联合国开发计划署署长施泰纳开口就对新华社记者说出这句话。

施泰纳说，人类命运共同体理念与联合国的可持续发展理念高度吻合。构建人类命运共同体就是呼吁全世界相互依存、加强合作。事实上，合作共赢是联合国的核心理念，只有合作才能够落实联合国的和平发展理念，才能够实现联合国2030年可持续发展目标。

3月17日，联合国安理会一致通过关于阿富汗问题的决议，呼吁国际社会通过“一带一路”建设等加强区域经济合作，构建人类命运共同体。继2月10日构建人类命运共同体理念首次写入联合国决议后，“一带一路”这个打着深深中国烙印的词汇与“人类命运共同体”一道被写进联合国决议。中国理念回声再起，在国际社会汇聚起越来越多和平发展的希望和力量。

联合国决议陆续纳入中国理念的背后是中国对世界日益增多的贡献，体现着中国在全球治理上的智慧。据统计，中国与“一带一路”沿线国家的贸易规模不断扩大。2016年，中国与“一带一路”沿线国家进出口总额达到6.3万亿元人民币，中国对“一带一路”沿线国家直接投资达到145亿美元。中国企业已在沿线20多个国家建立了56个经贸合作区，累计投资超过185亿美元，为相关国家增加了近11亿美元的税收和18万个就业岗位。

中国正在实施“十三五”规划，贯彻创新、协调、绿色、开放、共享的发展理念。施泰纳在担任联合国环境规划署执行主任期间，曾把“绿色金融”作为该机构的年度工作重点。他表示，中国的“绿色”发展理念与联合国环境规划署提出的“绿色金融”高度一致。

在中国政府和金融界的努力下，中国已出台构建绿色金融体系的指导性文件，并在二十国集团（G20）领导人杭州峰会上首次将绿色金融引入议程。施泰纳说，中国在绿色经济、绿色金融等方面为世界发展作出了贡献。

4月27日，联合国大会一致通过关于纪念“世界创新日”的决议，确认创新对推动各国经济发展至关重要，呼吁各国支持“大众创业、万众创新”。中国这一理念被写入联合国决议，显示了创新作为推动可持续发展重要动力已成为广泛国际共识，中国方案再次为全球课题贡献智慧。

据新华社联合国9月12日电

习近平接受十四国新任大使递交国书

据新华社北京9月13日电 国家主席习近平13日在人民大会堂接受14国新任驻华大使递交国书。

人民大会堂北门外台阶上，礼兵分列两侧。号手吹响迎宾号角，新任驻华使节们先后抵达，进入北京厅。在“北京鸟瞰”图前，使节们依次向习近平呈递国书，习近平同他们一一握手并合影。这14位新任驻华大使是：奥地利驻华大使石迪福、乌兹别克斯坦驻华大使赛义多夫、塞内加尔驻华大使恩迪亚耶、阿塞拜疆驻华大使泽伊纳利、布隆迪驻华大使姆巴祖穆蒂马、尼日利亚驻华大使吉达、乌干达驻华大使基永加、加蓬驻华大使恩东、芬兰驻华大使肃海岚、荷兰驻华大使高文博、爱尔兰驻华大使李修文、巴拿马驻华大使施可方、比利时驻华大使马文克、卢森堡驻华大使俞博生。

习近平欢迎各国使节来华履新，请他们转达对各有关国家领导人和人民的诚挚问候和美好祝愿，指出中国政府将为各国使节履职提供便利和支持，希望使节们为增进各国同中国友谊、推动双边关系发展作出积极贡献。习近平积极评价中国同各国友好关系，指出中国愿同各国增强政治互信，推进务实合作，扩大友好交往，推动双边关系不断迈上新台阶，更好造福中国和各国人民。

国台办谈李明哲案

被告人及家属诉讼权益得到了充分维护和保障

新华社北京9月13日电 （记者查文晔、刘欢、赵博） 国台办发言人安峰山13日就台湾居民李明哲相关案件评论表示，大陆是法治社会，任何人在大陆都要遵守法律规定和社会公共秩序，触犯法律都要受到法律追究。任何利用此案进行政治操作、影响或诋毁大陆依法办案、攻击大陆政治和法律制度的企图都是徒劳的。

安峰山是在当天举行的国台办例行新闻发布会上回答记者提问时作上述表示的。他介绍说，9月11日，岳阳市中级人民法院依法公开开庭审理了大陆居民彭宇华、台湾居民李明哲颠覆国家政权案。在该案侦查、审理过程中，大陆办案机关一直严格按照法律规定和法定程序办案，被告人及家属的诉讼权益得到了充分维护和保障。大陆办案机关依法通知被告人家属参加庭审旁听。庭审结束后，应被告人家属请求，法庭安排李明哲与母亲、妻子会见。对庭审的有关情况，岳阳市中级人民法院通过新浪微博进行了全程视频和图文播报，新华社等大陆媒体在庭审后作了相关报道。一些台湾媒体也全程报道了庭审情况。

对于下一次开庭的时间以及是否仍会允许李明哲妻子来大陆旁听，安峰山在答问时表示，本案一审审结之后，法庭会择期进行宣判。届时会由司法部门依法来作出决定。

国际时讯

美国司法部决定

不起诉格雷案六名涉案警察

据新华社华盛顿9月12日电 （记者徐剑梅） 遭警方逮捕后非正常死亡的美国非洲裔青年弗雷迪·格雷家人的律师比利·墨菲12日证实，他当天接到美国司法部的通知说，不会起诉6名涉案警察，这意味着无人对这名25岁青年的死亡承担刑事责任。

2015年4月12日，格雷因非法携带刀具在马里兰州巴尔的摩被警察逮捕，在被押入警车的过程中脊椎严重受伤，一周后因伤重不治身亡。格雷之死引发当地民众对警察滥用暴力和种族歧视的愤怒抗议，示威一度演变为大规模骚乱。

俄军方：叙军控制超八成领土

叙政府军必会铲除“伊斯兰国”

据新华社电 （郭倩） 俄罗斯军方12日说，叙利亚政府军已从极端组织“伊斯兰国”手中收复大部分领土，目前控制该国85%的土地面积。

俄罗斯驻叙利亚部队参谋长亚历山大·拉宾当天在位于叙利亚拉塔基亚省的赫迈米姆空军基地对媒体记者作出上述表述。他说，“伊斯兰国”仍占据2.7万平方公里土地，叙政府军势必会将这一极端组织完全铲除。

目前“伊斯兰国”在叙控制区只剩下代尔祖尔省大部分地区，以及该省以西的零星区域。

2020年车用乙醇汽油覆盖全国

有利于减少汽车尾气中的有害物质排放

据新华社北京9月13日电 （记者刘羊旸） 国家发展改革委、国家能源局等多个部门近日联合印发《关于扩大生物燃料乙醇生产和推广使用车用乙醇汽油的实施方案》，明确在全国范围内推广使用车用乙醇汽油，到2020年基本实现全覆盖。

国家能源局科技司有关负责人表示，生物燃料乙醇以其具有的可再生、环境友好、技术成熟、使用方便、易于推广等综合优势，成为替代化石燃料的理想汽油组分。据不完全统计，已有超过40个国家和地区推广生物燃料乙醇和车用乙醇汽油，年消费乙醇汽油约6亿吨，占世界汽油总消费的60%左右。

截至目前，我国生物燃料乙醇年消费量近260万吨，产业规模居世界第三位。全国已有11个省区试点推广乙醇汽油，乙醇汽油消费量已占同期全国汽油消费总量的1/5。

方案提出，到2020年，先进生物液体燃料创新体系初步构建，纤维素燃料乙醇5万吨级装置实现示范运行，生物燃料乙醇产业发展整体达到国际先进水平。

据介绍，扩大生物燃料乙醇生产和推广使用车用乙醇汽油有利于优化能源结构，提高能源自给能力和安全水平；有利于改善生态环境，可以减少二氧化碳以及机动车尾气中的颗粒物、一氧化碳、碳氢化合物等有害物质排放；有利于调控粮食市场，促进粮食供求平衡等。

哈莉玛成为新加坡首位女总统

为马来族 是新加坡首位女性国会议长

新华社新加坡9月13日电 （记者王丽丽） 新加坡总选举官13日宣布，新加坡总统选举唯一候选人、前国会议长哈莉玛自动当选该国第八任总统。她也是新加坡首位女总统。

13日为新加坡总统候选人提名日。按照规定，当天候选人提交提名表格并签署声明，表明已阅读并理解有关民选总统职权的说明。

哈莉玛当天前往总统选举提名中心完成提名程序，随后自动当选。

新加坡首任总统尤索夫是马来族，之后一直没有马来族人出任总统。2016年新加坡政府宣布，下任总统人选将从马来族群中选出。3名参选总统的马来族候选人中，仅哈莉玛获得总统选举委员会颁发的资格证书。

哈莉玛将于14日在新加坡总统府宣誓就职。哈莉玛现年63岁，2001年步入政坛，2013年1月，哈莉玛任国会议长，是新加坡首位女性国会议长。

新加坡上任总统陈庆炎8月31日任期满后正式卸任。9月1日起，总统顾问理事会主席皮莱任代总统，直至新总统产生。

▶9月13日，哈莉玛向支持者挥手致意。 新华社发

中国建筑师首次获阿尔瓦·阿尔托奖

该奖为国际建筑界重要奖项

据新华社赫尔辛基9月12日电 （记者李骥志、徐谦） 中国建筑师张轲12日荣获阿尔瓦·阿尔托奖，成为获颁这一国际建筑界重要奖项的首位中国人。

评委会称赞张轲的作品擅长参照历史文献保护传统建筑。评委会在获奖评语中说：“张轲巧妙地将自己的建筑融入周围环境，创造出景观与建筑之间的和谐关系。”

张轲出生于1970年，毕业于清华大学建筑学院和美国哈佛大学设计研究生院。2006年以来，张轲获得多个国内和国际建筑设计奖项。

张轲 新华社发

阿尔瓦·阿尔托奖创立于1967年，以芬兰著名建筑师阿尔瓦·阿尔托的名字命名。张轲是第13位获此殊荣的建筑师。

（上接第一版）市场秩序整治等“七大攻坚行动”，改善了城市面貌、环境。

“创城不仅让城里变美了，咱农村也更美了。”迁安市上射雁庄村村民王振楼说，在村头放眼望去，街道平整清洁、宅院白墙灰瓦，还有随处可见的青翠，让他打心眼儿里觉着舒坦。

在文明城市创建中，迁安市坚持以城带乡，城乡联创，把创城活动与美丽乡村建设紧密结合，让创建成果惠及全市百姓。迁安市始终坚持公共财政向农村倾斜、基础设施向农村延伸、社会保障向农村覆盖。迁安市安排2000万元资金用于农村环境卫生整治，全市500余个行政村在街道上设置了垃圾桶；累计投资30多亿元构建覆盖城乡的公共文化服务网络，并成功获批第三批国家公共文化服务体系示范项目。

创城不仅改变了迁安的城乡面貌，也提升了迁安人的文明素质。“以前真不太注意，现在每次开车经过人行横道，我都会让行人先行。”市民李海霞说，“看到各行各业的人都在为创城努力，我也要用实际行动助力创城。”

为了让全民共建的文明环境长久地保持下去，迁安市坚持把文明城市创建与国家海绵城市建设、国家卫生城市复审、国家园林城市复审紧密结合起来，四城同创、四城齐抓，既提升了城市的面子，又优化了城市的里子；绘制创城《四个干”运行图》，确保人人都有一张“明白纸”，人人都是创城“明白人”探索建立了一整套科学有效的制度和措施，建立了工作例会制度、台账推进制度、现场办公制度、督导考核制度，并利用媒体和各种宣传阵地，营造浓厚的创城舆论氛围，有效提高市民对创城的知晓率、参与率和支持率，推进创城工作的科学化、人本化、常态化。

如今，在迁安，细心的市民会发现，城市环境越来越好，公园广场越来越敞亮，大小街道越来越通畅，文明的因子正一点一滴渗透到迁安市民的生活中。