邯郸市委九届四次全会召开

聚焦三大攻坚战全面建设富强美丽邯郸

本报讯（记者刘剑英、乔宾娟）8月2日，中国共产党邯郸市第九届委员会第四次全体会议召开。

全会深入学习贯彻习近平新时代中国特色社会主义思想和党的十九大精神，全面落实中央和省重大决策部署，聚焦防范化解重大风险、精准脱贫和污染防治三大攻坚战，要求进一步统一思想，提高认识，以更加强烈的使命感、责任感和紧迫感，坚定信心、全力攻坚，开创新时代全面建设富强邯郸、美丽邯郸的新局面。

坚决打好防范化解重大风险攻坚战

防范化解金融风险。及时排查金融风险点，确保两年内完成化解处置任务。防范信用风险，开展信用风险专项排查，推进优化金融环境六大专项行动，严厉打击恶意逃废金融债务行为，坚决把不良贷款率降下来。防范非法集资风险，建立健全预警防范机制，加强对农民合作社、典当行、小额贷款公司等高风险点监管。防范政府性债务风险，依法依规妥善解决违法违规举债问题，坚决遏制政府性债务增长过快势头。

防范化解稳定风险。抓好治安管控，进一步拓展“警网”、织密“天网”、完善“民网”，保持对违法犯罪的严打高压态势，最大限度减少刑事发案量。深入开展扫黑除恶专项斗争，坚持“一案三查”，严厉打击非法讨债、非法拆迁和非法占地、非法强揽工程、非法垄断售卖等行为，坚决查处黑恶势力背后的腐败问题和“保护伞”，坚决倒查党委政府主体责任和部门监管责任。维护信访稳定，全面推行“三级调处”机制，把矛盾隐患化解在基层。开展积案化解行动，逐一落实分包领导和责任人，推进问题批量解决。

防范化解安全生产风险。完善安全应急预案，提高应急处置能力，确保不发生重大安全生产事故。开展安全隐患大排查大整治，不落死角、不留盲区，对排查出的隐患落实到人、挂牌督办、限期整改，严防小隐患酿成大事故。加大对煤矿、非煤矿山监管，抓好建筑施工、交通、消防、危爆物品等领域安全。

坚决打赢精准脱贫攻坚战

强化精准识别。做好贫困村农村居民人均可支配收入统计，按月登记，年度汇总，动态管理，提高统计数据质量。完善市县乡村四级信息平台，绘制“脱贫地图”，把贫困人口、贫困程度、致贫原因搞清楚，挂图作业，按图销号，做到一户一本台账、一户一个脱贫计划、一户一套帮扶措施。

强化精准扶贫。把找准富民产业作为突破口，因地制宜发展特色农业、乡村旅游、光伏、家庭手工业等扶贫产业，推广“扶贫微工厂”，不断增加贫困群众经营性收入。加强专业技术、家政服务等培训，提升贫困群众劳动技能。对没有劳动能力的人口，通过资产受益扶持、土地流转、合作社入股分红等进行扶持，增加贫困群众财产性收入。加快易地扶贫搬迁，深入开展“一帮一”结对帮扶，开准药方拔除“穷根”。

强化精准脱贫。对于贫困县脱贫，坚持科学设定时间表，既防止拖延症，又防止急躁症。已经摘帽的县，进一步加强水电路气网等基础设施建设，提高基本公共服务能力。尚未摘帽的大名县，对照验收标准查漏补缺，把各项工作做细做实。对贫困户脱贫实行逐户销号，组织帮扶干部逐户走访，算清家庭收入账，提高群众认可度。

强化精准防贫。突出因病、因学、因灾、因就业、因婚5种类别，合理确定防贫保障线。针对因病、因学、因灾返贫问题，重点实施防贫保险，符合条件的防贫对象，由政府购买服务，保险公司实施，提高防贫精准度。对因就业、因婚问题，研究扶持政策和办法，深入开展移风易俗活动。

坚决打好污染防治攻坚战

坚决打赢蓝天保卫战。压煤，坚定不移去产能，推动钢铁企业整合重组，加快主城区和生态红线控制区内污染企业退城搬迁改造，鼓励钢铁企业抢抓“一带一路”建设机遇，推动产能“走出去”。聚焦钢铁、焦化、电力三大高燃煤行业，综合采用超低排放改造、无组织排放治理等措施，降低污染排放总量。治气，高标准治理机动车尾气，推进国三重型柴油货车加装DPF颗粒物捕集系统，大力实施“汽运”改“铁运”，落实路地港企3年绿色运输行动计划，年底前重点企业大宗原材料平均铁路运输占比达到60%以上。抑尘，统筹抓好建筑施工、城市道路、城乡裸露地面、公路、工业企业料堆场和露天矿山修复整治，推广主城区和县城主次干道、大街小巷水洗机扫，推进农村环境综合整治，推动农村垃圾清扫、收集转运、处理一体化全覆盖。增绿，持续开展“绿美邯郸”攻坚行动，3年造林160万亩以上，到2020年底全市森林覆盖率达到35%。

打好碧水保卫战。落实“河长制”“湖长制”，全面排查河湖岸线、排污口、水域、水质等方面问题，开展专项整治，确保水质持续改善，确保不出现恶性水环境事件。加强饮用水水源地保护，突出抓好南水北调、岳城水库、羊角铺等重点水源地保护，加强日常监管，完善治污设施，严厉打击非法排污行为。今年岳城水库保护区内的18个村，全部完成污水处理设施建设。加强地下水超采治理，实施“节、引、蓄、调、管”等综合措施推进地下水超采治理，严禁地下水违规开采，到2020年基本实现地下水采补平衡。加大黑臭水体治理，2020年底前全面完成黑臭水体整治。

推进净土保卫战。开展土壤污染状况详查，加快农用地土壤样品采集及数据上报，兜清底数，实施科学监测，严格分类管理。开展重点污染源整治，对涉重金属行业污染源进行排查整治，对整治后仍不能稳定达标的企业，依法责令停产、关闭。严格建设项目环境准入，停止审批新增重金属污染物排放的建设项目。推动垃圾规范处置，以国家确定的生活垃圾强制分类试点为契机，创新体制机制，推行生活垃圾分类投放收集和无害化、资源化处置。加快调整农业种植结构，实行耕地轮作休耕，适度压减粮食种植面积，制定逐年压减小麦和玉米种植的目标，增加蔬菜、水果、经济作物、高附加值作物种植面积，减少化肥农药使用量，下大力解决农业面源污染、白色污染问题。

文献纪录片《周总理与娃娃剧团》专家研讨会

□记者 刘剑英

7月30日，文献纪录片《周总理与娃娃剧团》专家研讨会在北京举行，与会的中央党史和文献研究院、国家广电总局、中视协纪录片学会等单位及文艺评论界的专家学者，对作品的思想内容、艺术表现、现实意义给予肯定，认为作品以娃娃演员在周总理亲切关怀下学习成长来表现一代伟人平民情怀的小视角，开创了基层视角反映重大题材的先河，具有范例意义。

小视角展现大情怀，填补国内同类题材纪录片空白

今年3月5日，在周恩来总理诞辰120周年之际，文献纪录片《周总理与娃娃剧团》在央视科教频道首播。之后，在河北电视台重播。透过作品，人们再次感受到了周总理伟大的人格魅力和崇高的道德风范。

该片由省委宣传部、省广播电视台、邯郸广播电视台等联合摄制，时长49分钟，以邯郸东风剧团一批小演员学习、成长为主线，以周总理青年时代的文艺情结和关心小演员成长为辅线，通过鲜为人知的历史细节，生动展现了周总理等老一辈革命家对文艺事业、对青少年成长的殷殷关怀。

1959年6月，周总理在邯郸调研时，观看了邯郸戏校豫剧班一群十二三岁小演员的演出。看到新中国新生力量健康成长，他非常高兴，亲切地称戏曲学校为“娃娃剧团”。根据周总理指示，梅兰芳、荀慧生、田汉等大师指导小演员们学习成长，尚小云还亲临邯郸指导娃娃演员们唱戏练功。在周总理关怀下，这些戏曲娃娃们健康成长，其中，胡小凤、牛淑贤获得中国戏曲艺术最高奖“梅花奖”。目前，东风剧团共摘得4朵“梅花”，这在地方剧团中十分罕见。

“不同于反映开国领袖人物的宏大叙事，这部作品从小视角切入，通过娃娃演员的角度来呈现大国总理的平民情怀，表达朴素，情感饱满，开创了以微小视角反映重大革命历史题材的先河，填补了国内同类题材纪录片的空白。”中视协纪录片学会名誉会长刘效礼说。

首次披露鲜为人知的历史细节，怀着敬仰之心打造精品力作

“经过4个多月沉淀，我们对这部作品的评价会更冷静、更客观。”研讨会上，主持人、省广播电视协会会长何振虎道出了举办研讨会的缘由。

作为反映领袖人物历史的重大题材，2017年2月8日，《周总理与娃娃剧团》获国家新闻出版广电总局重大理论文献影视片创作立项批复，当年6月2日在邯郸开机。此后，摄制组辗转北京、天津、上海、秦皇岛等地，沿着当年“娃娃剧团”的足迹，寻访当事人和见证者，采访了中央警卫局原副局长、周总理卫士高振普，周总理侄女周秉德等周总理身边工作人员和亲属，拜访原中央文献研究室权威专家，深入挖掘史料，严谨甄别细节，以对历史负责的态度进行拍摄创作。

《周总理与娃娃剧团》制片人、邯郸广播电视台副总编辑孙国红说，通过专家把脉，最后把主题思想确定为反映周总理关心青少年成长和关心文艺事业发展；大家怀着对总理的深切缅怀和敬仰之情开展创作，克服了许多困难才呈现出这部作品。作品首次披露了许多鲜为人知的细节，比如周总理在南开中学读书时筹建南开新剧团，经常参与戏曲演出；周总理还曾对折子戏《茶瓶记》等作品提出专业的修改意见。

时光荏苒，当年十几岁的娃娃，如今已年过古稀，但很多人仍活跃在戏曲舞台上。“我们一辈子牢记总理的谆谆教诲，始终保持对艺术的初心和虔诚，让民族戏曲艺术薪火相传。”中国戏曲梅花奖获得者、东风剧团老演员牛淑贤动情地说。

临漳

发展林下经济2万余亩

本报讯（通讯员张云鹏、李海波 记者刘剑英）炎炎夏日，临漳县油房村鸵鸟养殖基地内，千余只鸵鸟在树荫下悠闲地踱步。林下养殖成为油房村村民增收的特色产业。

临漳县林业资源丰富，针对林木生产周期长、林农短时间增收不明显的问题，该县大力发展林药、林菌、林禽等林下经济，确立了县域东部林药间作、中部林菌间作、南部林下养殖、西部林农间作的发展布局，带动农民增收致富。

结合集体林权制度改革，该县延长林地经营权、宜林荒滩荒地租赁权，让林农吃下“定心丸”。同时培育龙头企业，探索“企业+基地+贫困户”的产业扶贫模式，通过吸纳就业、入股分红、种养技术培训等形式，带动贫困户脱贫。目前，全县发展林下经济2万余亩、大型林下种养企业20余家，带动贫困户增收6000余万元。

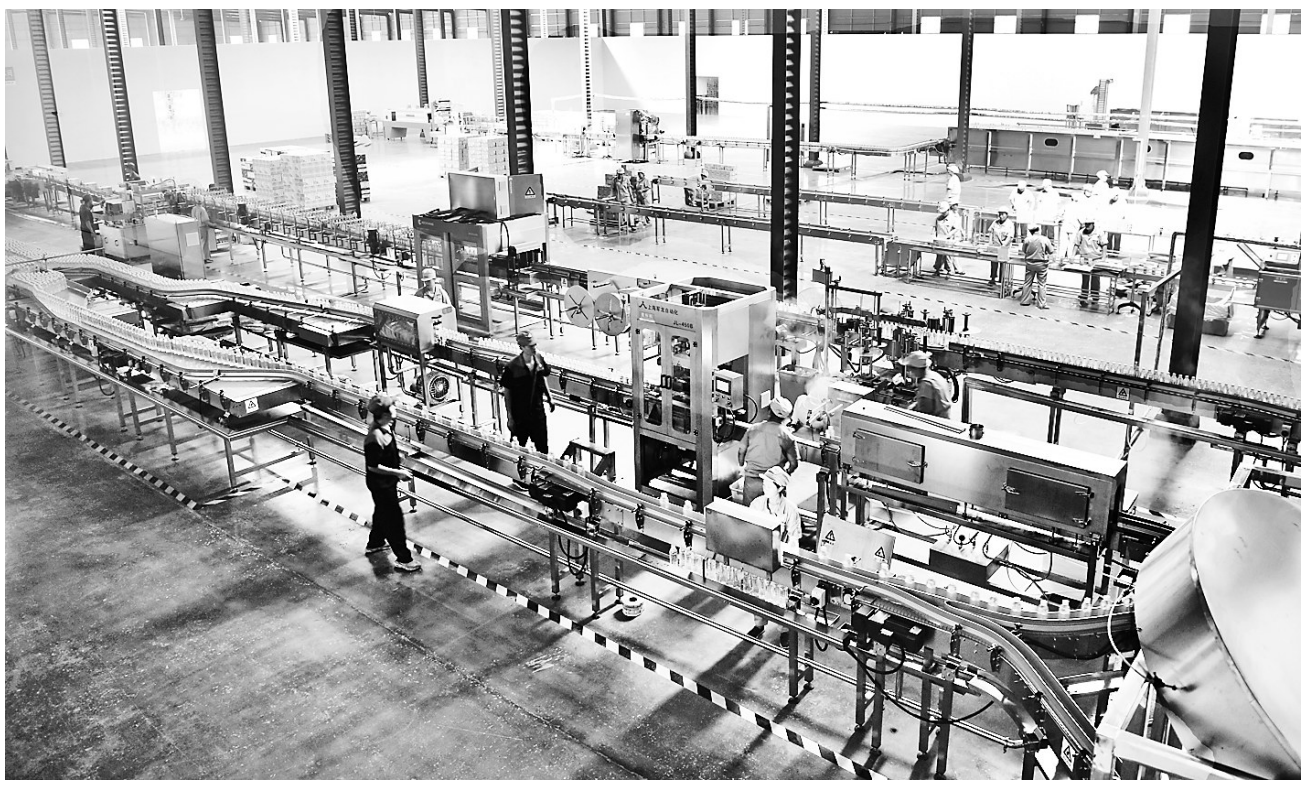

总投资3.5亿元的馆陶县君邦高端饮品项目日前投产，可生产高端果汁饮料、运动能量饮料70余个品种，年产量6000万瓶，将带动馆陶黄瓜、黄秋梨等特色农产品深加工，预计年销售收入5亿元。 通讯员 巩玉强摄

肥乡区

集中清理农村垃圾5万多立方米

本报讯（通讯员李耀彩、刘秀杰 记者乔宾娟）今年以来，肥乡区把农村垃圾清理作为重点，集中清理农村地区积存的生活垃圾、建筑垃圾、农业生产垃圾、工业固体废弃物，清理范围包括国省干道沿线、区乡主要道路两侧、通村道路、村庄内外、田间地头、农业园区、河塘沟渠等。

该区强化主体责任，协调部门联动，建立农村垃圾排查和集中清理台账，发现一处登记一处，完成清理一处销号一处。区农工委和9个乡镇组成联查组，对坑塘和村庄周围进行检查。截至目前，该区累计出动机械2.12万台（辆）次，人员15.9万人次，清理整治垃圾杂物5.3万立方米、残垣断壁430多处、空闲宅基120多处、坑塘439个。

邯郸对建筑工地实施“绿黄红”三色差别化管控

本报讯（记者白增安）日前，邯郸市对建筑工地环境治理情况实施“绿黄红”三色差别化管控。

据介绍，各项环境治理措施均到位的建筑工地，挂绿牌，可以全天候建设。部分治理措施不到位的建筑工地，挂黄牌，实施整改；整改到位，改挂绿牌；逾期整改不到位，改挂红牌，一律停工整改。目前，该市共有绿牌建筑工地21家、黄牌121家、红牌4家。

该市坚持科学治霾，通过安装远程监控、在线扬尘检测，加强工地扬尘数据监管；推广安装自动冲洗设备、雾炮、塔吊喷淋、围挡喷淋、机扫车等，提高防尘、抑尘、降尘工作的效率。坚持“落地落责”，实行“网格化+手机APP”管理模式，将监管的建筑施工现场进行“网格”划分，按照属地管理原则划定一级监管网格，按照执法队伍划定二级监管网格，按照每个监管执法人员划定三级监管网格，每个建筑施工现场监管责任明确到人、监管任务落实到人。通过手机APP随时掌握工地动态，及时发现问题、立即处置、迅速反馈结果，实现扬尘治理工作的高效运行。

邯郸银监分局

引导辖内银行创新小微企业金融服务

上半年小微企业贷款余额1284.57亿元，同比增加136亿元，增幅11.84%

本报讯（记者刘剑英 通讯员杨霞、石莹）邯郸银监分局把做好小微企业金融服务作为支持实体经济发展的重要内容，通过加强监测、现场督导、下发通报等方式，引导辖内银行业金融机构提升小微企业金融服务水平，增强服务实体经济质效。今年上半年，邯郸辖内小微企业贷款余额1284.57亿元，同比增加136亿元，增幅11.84%；小微企业贷款户数3.25万户，申贷获得率99.36%。

创新服务缓解“融资难”。在引导辖内银行创新小微企业业务服务品种的同时，鼓励其与互联网、大数据、人工智能深度融合，创新服务模式和产品类型，提升小微企业金融服务便利度。邢台银行邯郸分行推出“冀南云贷·e税贷”，以小微企业纳税数据为依据，实现了贷款线上申请和准入。

减费让利缓解“融资贵”。邯郸辖内银行业金融机构尤其是地方中小银行主动减费让利，降低小微企业融资成本。邯郸银行上半年贷款平均利率由去年的5.2%降为5.1%，减少贷款客户利息支出820万元。

优化流程缓解“融资慢”。引导辖内银行完善小微企业续贷政策，简化续贷流程，改进小微企业贷款期限管理，提高审批效率，合理压缩获得信贷时间。

网络市场监管专项行动查办网络案件26件

本报讯（贺静、张旭）今年以来，邯郸市工商部门开展了网络市场监管专项行动，截至目前，实地检查网站、网店经营者946个（次），删除违法商品信息69条，责令整改网站30个，查办网络案件26件。

该市加强对网站宣传信息检查，以网上搜索和实地检查相结合，严查虚假宣传、合同违法、经营地址不相符等违法行为。畅通投诉渠道，及时处理损害消费者权益的突发问题，维护辖区网络购物市场秩序。加强对网络经营者教育引导，要求经营者严格履行进货查验制度，规范经营行为。

绿色，山村发展的最大资本

——在武安市令公村

□通讯员 董源 记者 白增安

近日，笔者沿着新修的柏油路走进武安市矿山镇令公村，满目翠绿。“我们村自然环境优美，绿化面积达到90%以上，是最大的吸引力。保住了绿色，就有了发展振兴的资本。”村党支部书记张三兵说。

令公村位于武安市西北部太行山区，是“镶嵌”在绿水青山间的一个美丽村庄，山高林密，风景秀丽，全村230户、700多口人，有500多亩坡地、4000余亩山地。近年来，该村以生态环境综合整治、基础设施建设和发展旅游产业为重点，改善村民生活条件，优化生态环境，入选2017年度美丽乡村建设省级重点村。

说起这些年村子的变化，30多年前嫁到令公村的王会英说：“那时村里特别穷！交通不便，信息闭塞，大家只能靠天吃饭。”

为带领乡亲们发家致富，1988年即担任令公村党支部书记的张三兵多方筹资，累计投资150多万元，新修了两公里进村公路，硬化村内街道2000米，实现了户户通，还盖起了教学楼、村民中心和文化大舞台，村庄变了模样。为改善生态环境，村周边荒山坡栽植的柏树、松树、核桃树、枣树等累计达到20万余棵。

人居环境变好了，令公村有了新蓝图：依托4000亩披满绿色的山场资源，发展旅游产业，实现乡村振兴！

村子还围绕旅游资源做文章。抗战时期，令公村是八路军武(安)东办事处所在地，红色旅游资源丰富。村后的令公洞是邯郸市二级保护文物。

“以距离村庄3公里的太行山高速公路建设为契机，计划投资200万元，建设环村旅游公路，推动旅游设施上台阶。”张三兵说，以良好的生态环境为基础，以乡情深度体验为载体，打造美丽乡村民俗体验区、太行令公特色古镇、令公洞遗址文化旅游区、生态养殖区，传承历史遗存和红色文化，既留住“乡愁”，又助力乡村振兴。

日前，孩子们在托管班学习戏曲。复兴区百家村街道办开办了“儿童暑期托管”，为辖区孩子免费开展美术、书法、戏曲等学习活动，以解决家长在暑期无法照看孩子的难题。 通讯员 郝群英摄