习近平同蒙古国总统互致新年贺电

新华社北京1月3日电 2020年1月1日,国家主席习近平和蒙古国总统巴特图勒嘎互致新年贺电。

习近平在贺电中指出,2019年是中蒙关系取得重要进展的一年。两国隆重纪念建交70周年,各领域交流合作取得丰硕成果。巴特图勒嘎总统去年4月来华进行国事访问并出席第二届"一带一路"国际合作高峰论坛,我同总统先生深入交换意见,达成许多重要共识,为中蒙关系提供了重要政治引领。

习近平强调,我高度重视中蒙关系发展。新的一年,我愿同巴特图勒嘎总统一道努力,推动中蒙全面战略伙伴关系不断取得新进展,造福两国和两国人民。

巴特图勒嘎在贺电中表示,2019年蒙中两国隆重庆祝了建交70周年这一历史性年份。在两国人民共同努力下,蒙中全面战略伙伴关系取得全方位发展。蒙中作为永久邻邦,在相互尊重彼此选择的发展道路和利益关切的同时,也始终致力于本地区的安全与发展。我愿同习近平主席保持密切合作。祝中国繁荣发展。

国家主席习近平任免驻外大使

新华社北京1月3日电 中华人民共和国主席习近平根据全国人民代表大会常务委员会的决定任免下列驻外大使:

一、免去赵鉴华的中华人民共和国驻菲律宾共和国特命全权大使职务;

任命黄溪连为中华人民共和国驻菲律宾共和国特命全权大使。

二、免去王保东的中华人民共和国驻汤加王国特命全权大使职务;

任命曹小林为中华人民共和国驻汤加王国特命全权大使。

全国宣传部长会议在京召开

坚定主心骨 汇聚正能量 振奋精气神

新华社北京1月3日电(记者罗争光)全国宣传部长会议3日在京召开。中共中央政治局常委、中央书记处书记王沪宁出席会议并讲话。他表示,要坚持以习近平新时代中国特色社会主义思想为指导,增强"四个意识"、坚定"四个自信"、做到"两个维护",紧扣决胜全面建成小康社会、决战脱贫攻坚,扎实做好各项宣传思想工作,更好坚定主心骨、汇聚正能量、振奋精气神。

王沪宁表示,党的十九大以来,习近平总书记围绕做好宣传思想工作发表一系列重要讲话,作出一系列重要指示,提出许多新的重要要求,回答了一系列方向性、根本性问题,是我们做好宣传思想工作的根本遵循,必须全面深入领会、认真抓好落实。

王沪宁指出,做好今年宣传思想工作,要坚持不懈推进习近平新时代中国特色社会主义思想学习宣传贯彻,在学思践悟、提高政治站位上深入,在创新方式、增强针对性实效性上深入,在联系实际、推动落实党中央决策部署上深入。要把决胜全面建成小康社会作为主基调,统筹做好各方面宣传工作,进一步激发全党全国各族人民的昂扬斗志。要生动鲜活讲好中国故事,提升中华文化影响力,增强国家文化软实力。要全面加强宣传思想战线党的领导和党的建设,严格落实意识形态工作责任制,抓好建强干部人才队伍。

中共中央政治局委员、中宣部部长黄坤明主持会议并作工作部署,强调要着眼为党和国家立心,推动习近平新时代中国特色社会主义思想入脑入心、落地生根;着眼为伟大时代立传,营造全面建成小康社会、打赢脱贫攻坚战的浓厚氛围;着眼为社会明德立德,培养担当民族复兴大任的时代新人;着眼为事业夯基立制,提升宣传思想工作科学化、规范化、制度化水平;着眼为国家传声立言,让世界更好感知中国、了解中国、读懂中国。要坚持对标看齐、保持一致,把讲政治作为第一位的要求,把忠诚可靠作为第一位的标准,坚定推进宣传思想战线全面从严治党。要在实践中不断总结经验、把握规律,坚持稳中求进、守正创新、融通贯通,推动宣传思想工作实起来强起来。

中共中央政治局委员、中央书记处书记丁薛祥出席会议。

又一波降价药品"在路上" 33个品种入国家集采名单

据新华社北京1月3日电(记者屈婷、张泉)国家组织药品集中采购和使用联合采购办公室日前发布全国药品集中采购文件,33个品种入选第二批国家药品"集采"名单。

按照集中采购工作安排,1月17日将开标产生拟中选结果,全国各地患者将于今年4月份用上第二批集中带量采购中选药品。

名单纳入阿卡波糖、格列美脲等口服降糖药物;奥美沙坦酯、坎地沙坦酯、吲达帕胺等高血压用药;治疗罕见病——肺动脉高压的药物安立生坦片,还有抗癌药替吉奥、阿比特龙等;以及阿奇霉素、甲硝唑、克林霉素、莫西沙星、头孢拉定等多个抗生素品种。

值得注意的是,一些未纳入医保目录的自费品种此次也加入"集采"。业内人士指出,这意味着自费药品也将感到集中带量采购带来的降价"压力"。以带量采购的模式引导药品降价,已成趋势。因此,2020年降价的药品会更多,受益的患者面更广。

礼赞新中国 奏响最强音

——2019年宣传思想工作综述

□新华社记者 史竞男 王子铭 高蕾

2019年,注定是极不平凡的一年。

站在"两个一百年"奋斗目标的历史交汇点上,宣传思想战线以习近平新时代中国特色社会主义思想为指导,增强"四个意识"、坚定"四个自信"、做到"两个维护",自觉承担起举旗帜、聚民心、育新人、兴文化、展形象的使命任务,奋力书写崭新的时代华章。

积厚成势,继往开来。党和国家事业在新的起点上向前推进,宣传思想战线坚持守正创新,弘扬爱国之情,激荡奋进力量,为决胜全面小康加油鼓劲,为推动改革发展凝心聚力。

高扬思想之旗 夯实精神之基

习近平新时代中国特色社会主义思想的创立、丰富和发展,标注了时代高度、彰显着实践深度,为新时代中国共产党人、中国人民树立起思想之旗,为实现强党强国进而实现民族复兴提供了根本指引。

一年来,宣传思想战线把学习宣传贯彻习近平新时代中国特色社会主义思想作为首要任务,让党的旗帜在宣传思想战线高高飘扬。

深化学习教育,推动用党的创新理论武装全党——

《习近平新时代中国特色社会主义思想学习纲要》出版半年,发行量突破7300万册;《新中国发展面对面》回望70年辉煌历程,还制作了12集配套动漫微视频,让理论学习"动起来"……

与此同时,习近平新时代中国特色社会主义思想研究中心(院)建设深入推进,成为研究阐释党的创新理论成果的排头兵;全国重点马克思主义学院增至37所,成为理论人才培养高地……

宣传思想战线用一系列扎实有效的举措,为全党"大学习"提供有力支持,营造浓厚氛围。

河北沧州市委干部理论自习室里,党员干部利用空闲时间认真学习;相距约70公里的献县河城街镇小屯村,大喇叭8点准时响起,摘读"不忘初心、牢记使命"主题教育新闻……

加强宣传宣讲,让党的创新理论传得更开更广更深入——

"习近平总书记牵挂的民生事""重温嘱托看变化"等专题全方位展现习近平总书记治国理政风采和人民情怀;"新时代新作为新篇章"专栏推出一大批有思想、有深度、接地气的报道,品牌效应持续显现。《人民日报》《求是》等党报党刊改版升级焕然一新,主流思想舆论阵地更加巩固壮大。

理论普及活起来实起来,让党的创新理论"飞入寻常百姓家"——

2019年,"学习强国"平台火了。读文章、看视频、答题目……注册用户数超1.43亿,迅速成为广大党员干部群众"指尖上的加油站"。

打通宣传群众、教育群众、服务群众的"最后一公里",是理论普及工作"实"起来的重要标志。目前,新时代文明实践中心试点由50家扩至500家,成为基层群众的"心灵家园"。各地县级融媒体中心加强资源整合,覆盖率超81%。

激荡爱国情怀 凝聚磅礴力量

紧紧围绕庆祝新中国成立70周年这一主题主线,宣传思想工作高擎爱国主义伟大旗帜,唱响了礼赞新中国、奋斗新时代的昂扬旋律。

回望历史,坚定自信。

金秋时节,北京展览馆。数百位身着盛装的少数民族参观者走进这里,参观"伟大历程 辉煌成就——庆祝中华人民共和国成立70周年大型成就展"。自9月23日开展以来,现场观展人次突破300万,网上展馆点击量超1亿次。

讴歌时代,激荡共鸣。

在《我和我的祖国》《中国机长》《攀登者》三部国产大片拉动下,国庆期间逾50亿元票房和88.6分的电影满意度,创造"史上最强国庆档";文献专题片《我们走在大路上》生动呈现70年光辉历程……一年来,文艺战线以精品力作献礼新中国,涌现出大批讴歌党、讴歌祖国、讴歌人民、讴歌英雄的优秀作品,记录时代进程、反映人民心声。

再走征程,书写巨变。

3月底的西柏坡,春意融融。来自全国近百家媒体的新闻记者汇聚于此,"壮丽70年·奋斗新时代"大型主题采访活动正式启动。

70年前的早春,年轻的中国共产党一路北上,进京"赶考"。70年后,新闻记者在出发地探寻"红色初心"。他们奔赴革命老区、边境沿线、创新热土,挖掘展示共和国的发展与变迁。

仲夏时节,赣南红都,新闻媒体再次集结。"记者再走长征路"主题采访活动追随红军长征步伐,跨越1.6万余公里,推出万余篇报道,阅读量近20亿次。

培育新人,筑牢信念。

聚焦聚力培养担当民族复兴大任的时代新人,2019年下半年,《新时代公民道德建设实施纲要》《新时代爱国主义教育实施纲要》先后印发,宣传思想战线以此为抓手,把爱国主义教育贯穿国民教育和精神文明建设全过程。

60载深藏功名的张富清、为群众脱贫献出生命的黄文秀……在重大典型、道德模范宣传示范引领下,身边的好人好事不断涌现,全体人民在思想上精神上紧紧团结在一起。

服从服务大局 团结稳定鼓劲

2019年,风云变幻。

经济下行压力加大、国内新旧矛盾交织、外部环境深刻变化,复杂形势下如何解疑释惑做好经济宣传?如何提振信心、鼓舞士气,号召全国上下齐心协力破难前行?

宣传思想战线深入宣传解读中央经济工作会议精神,聚焦贯彻落实新发展理念、扎实做好"六稳"工作,以有力的事实、详实的数据、生动的案例,全面展现经济社会持续健康发展的良好局面。

一年来,面对错综复杂的国际形势,宣传思想战线敢于亮剑,旗帜鲜明坚持真理,立场坚定批驳谬误。

面对个别国家逆潮流而动挑起贸易战,新闻媒体主动发声、客观发声,讲述真相,正本清源。"'加征关税有利论'可以休矣""'中国强制转让技术论'可以休矣"……一系列"钟声"文章、"今日之中国"述评,用事实来说话,以理性警世人。

面对香港"修例风波",揭露西方一些政客的惯用伎俩,打着"人权""民主"旗号,干预香港事务,其实质就是要搞乱香港、牵制中国。公正准确的新闻报道,公道客观的舆论声音,有理有据、击中要害。

面对利用涉疆、涉藏问题粗暴干涉中国内政,多次举行中外媒体吹风会、新闻发布会,实事求是地介绍西藏民主改革60年来和新疆和平解放70年来取得的辉煌成就。

清者自清,邪不压正。在关键时刻统一了思想,凝聚了共识。

展示中国魅力 赢得世界瞩目

"应对共同挑战、迈向美好未来,既需要经济科技力量,也需要文化文明力量。"5月15日,在北京举行的亚洲文明对话大会上,习近平主席深刻阐明文明对世界的推动作用。

回望2019年,无论是开创性地举办亚洲文明对话大会,还是各国人民共赏绿色生活之美的世界园艺博览会,无论是"一带一路"国际合作高峰论坛,还是进博会……一系列主场外交活动成为新时代中国的闪亮名片。宣传思想战线利用主场外交开展对外宣传,多角度、多语种宣传阐释习近平总书记重要讲话精神,全景式、立体化展现活动盛况和丰硕成果。

主场外交让全球感受中国魅力,思想传播让世界感悟中国智慧。

在全球规模最大的出版行业展会——德国法兰克福国际书展上,《之江新语》德文、英文版举行了首发仪式。5年多前,正是在这里,《习近平谈治国理政》多文种版首发,受到国际社会广泛关注。

一年来,具有中国特色的影视剧、网络文学、图书等纷纷走出国门。国产电影《哪吒之魔童降世》在北美、澳大利亚等地上映;加拿大、泰国、德国等多个国家的主流书店开设了中国主题书架……随着一个个精彩的中国故事娓娓道来,让世界更加了解真实、立体、全面的中国。

2020年大幕已经开启,"十三五"规划圆满收官动员令出,全面建成小康社会千年夙愿即将实现。

历史在前行,时代在召唤,人民在期待。坚持守正创新,勇于担当作为,宣传思想工作正奋力开创崭新局面,奏响昂扬奋进的时代强音!

据新华社北京1月3日电

武汉发现44例不明原因病毒性肺炎诊断患者

据新华社武汉1月3日电(记者廖君、黎昌政)据武汉市卫健委3日最新通报,截至当日8时,共发现符合不明原因病毒性肺炎诊断患者44例,其中重症11例。

流行病学调查显示,部分病例为武汉市华南海鲜城经营户。已排除流感、禽流感、腺病毒感染等常见呼吸道疾病。截至目前,未发现明显人传人证据,未发现医务人员感染。

北京"杀医案"嫌犯被公诉

据新华社北京1月3日电(记者熊琳)北京市人民检察院3日发布消息,北京市人民检察院第三分院经审查,依法对被告人孙文斌以故意杀人罪向北京市第三中级人民法院提起公诉。

北京市人民检察院第三分院起诉指控:被告人孙文斌于2019年12月24日6时许,在民航总医院急诊科抢救室内,趁正在值班的医生杨文不备,持事先准备的尖刀将杨文杀害。

北京市人民检察院第三分院认为,被告人孙文斌故意非法剥夺他人生命,致人死亡,应当以故意杀人罪追究其刑事责任。

美军炸死伊朗将领苏莱马尼

媒体预计美伊较量将转入直接对抗

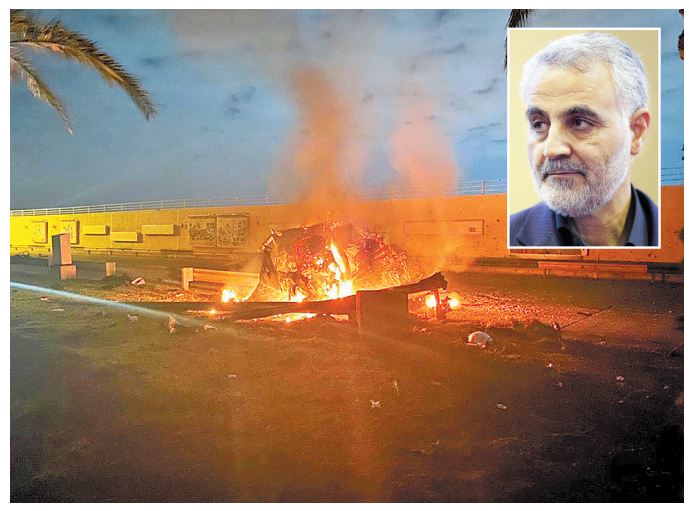

巴格达国际机场3日凌晨遭3枚火箭弹袭击,袭击造成至少8人死亡。美国国防部确认,伊朗伊斯兰革命卫队下属"圣城旅"指挥官卡西姆·苏莱马尼在此次美军实施的袭击中身亡。国际媒体预计,苏莱马尼身亡让中东局势面临"拐点",美国和伊朗的较量将转入直接对抗。图为遇袭现场和苏莱马尼资料照片。

新华社/路透

省政协十二届十二次常委会会议开幕

(上接第一版)落实省委九届九次、十次全会精神,全面了解全省经济社会发展大局,更好知情明政履职尽责具有重要作用。要认真学习、深入讨论,按照许勤省长要求,聚焦全省改革发展大局,加强思想引领,广泛凝聚共识,积极建言献策,为新时代全面建设经济强省、美丽河北贡献政协力量。

省委常委、统战部部长冉万祥作十二届省政协委员调整增补意见的说明。

会议还听取了省政府有关同志作的关于省政府系统办理省政协十二届二次会议提案工作情况的报告,听取了省政协秘书长陈书增所作的关于省政协常委会工作报告及报告人名单(草案)、提案工作情况报告及报告人名单(草案)的说明,为省政协十二届三次会议召开作准备。

省政协副主席沈小平传达有关会议精神,孙瑞彬、曹素华、葛会波、卢晓光、边发吉、苏银增、王宝山出席会议。

省十三届人大常委会召开主任会议

(上接第一版)

会议强调,省十三届人大三次会议召开在即,要坚决落实省委的部署和要求,切实提高政治站位,强化思想认识,把筹备开好这次会议作为当前的重要政治任务,坚持高标准严要求,精心谋划和做好各项筹备工作,把今年人代会开成一次凝心聚力、开拓进取、务实创新、风清气正的大会。

省委巡视组向12个县(市、区)党委反馈巡视情况

(上接第一版)省委书记专题会议、省委巡视工作领导小组分别听取了巡视情况汇报,就做好巡视反馈和整改工作提出了明确要求。

根据省委巡视组的反馈意见,12个被巡视县(市、区)委坚持学习贯彻习近平新时代中国特色社会主义思想和党的十九大精神,贯彻落实党中央和省委决策部署,在加强党的领导、党的建设和推进全面从严治党等方面持续用力,党风政风和政治生态逐步向好,在推动经济社会发展、民生改善等方面取得了积极进展和成效。巡视也发现了一些问题,主要是:有的县(市、区)落实"三件大事"、打好"三大攻坚战"机遇意识不强、主动作为不够,有的升级传统产业、发展特色产业、培育新兴产业有效举措不多,有的落实优化营商环境部署不到位,有的扫黑除恶专项斗争开展不够深入,有的全面从严治党"两个责任"落实不到位,有的基层党组织建设存在薄弱环节,有的主题教育检视问题不够深入等。同时,巡视组还收到反映一些领导干部的问题线索,已按有关规定转省纪委监委、省委组织部等有关方面处理。

省委组织部、省委巡视办领导班子成员在出席会议时指出,必须提高政治站位,强化责任担当,坚决履行好时代赋予的职责使命;必须落实政治责任,深入推进全面从严治党,巩固发展反腐败斗争压倒性胜利;必须强化整改落实,加强成果运用,扎实做好巡视"后半篇文章"。要不断增强"四个意识",坚定"四个自信",做到"两个维护",在贯通融合、一体整改上持续发力。被巡视县(市、区)委书记要切实担起整改第一责任人的责任,将整改作为重要的政治任务,防止"新官不理旧账"。纪检监察机关和组织部门要加强巡视整改日常监督,举一反三,建立健全整改常态化、长效化机制,不断提升治理效能。

被巡视县(市、区)委主要负责人一致表示,省委巡视组反馈的问题客观中肯、实事求是,提出的意见建议明确具体、针对性强,将全盘接受、认真对照,不回避、不遮掩、不护短,举一反三、深入整改,确保取得实实在在的整改成效。

社址:石家庄市裕华东路86号 邮编:050013 总编室:0311—67563100 广告发布编号:13010020170004 河北日报广告业务部:0311—67563302 67563303 2020年度定价:536元 印刷:河北日报报业集团印务中心