

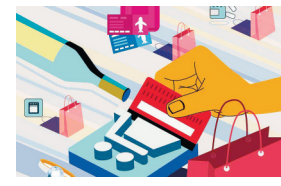

农行邢台分行 强化涉农金融服务 见14版



我省扎实开展防范非法集资宣传教育活动 见15版



基金加码可选 消费板块 见16版

我省主要涉农银行机构发放夏粮收购贷款逾60亿

主要涉农财产保险机构为小麦等主要夏粮作物提供种植、大灾等风险保障300余亿元

河北日报讯(记者王巍)省内主要涉农银行保险机构充分发挥自身优势,统筹安排信贷资金,增强保险保障能力,全力保障我省粮食收购资金供应和受灾地区的保险理赔工作。今年前5个月,全省主要涉农银行业金融机构已发放夏粮收购相关贷款60余亿元;主要涉农财产保险机构为小麦等主要夏粮作物提供种植、大灾等风险保障300余亿元。这是记者日前从河北银保监局获悉的。

省内政策性银行充分发挥了夏粮收购资金供应主渠道作用,积极推动粮棉油信贷业务向政策性和市场化业

务并重转变。农发行河北省分行全力支持中央储备小麦、地方储备小麦轮换计划实施,及时提供各级储备轮换信贷资金需要。推动地方政府部门建立粮食收购贷款信用保证基金,健全粮食市场化收购资金保障长效机制,有效缓解粮食企业融资难题。25家粮食龙头企业通过缴纳保证基金方式为企业增信,目前已为某粮食企业授信39.2亿元,有力支持了省属粮食企业开展市场化经营。同时积极推动市县信用保证基金建立,目前已通过秦皇岛市、永清县等地建立的市县级信用保证基金,有力支持了粮食企业参与

市场化收购。优化金融服务方式,全面布局夏粮收购工作。省内各主要涉农银行业金融机构积极支持粮食企业参与2020年夏粮收购。各机构积极推行限时办贷制度,开辟绿色通道,提前做好客户准入、评级授信、贷款审批等工作,优先保障夏粮收购信贷资金供应不断档、不脱节。切实改进结算服务,开通网银和银企直联,在夏粮收购旺季增加服务时间,实行7天×24小时结算服务,满足客户结算需要。提高理赔业务中的科技应用能力,加快农业保险理赔工作效率。我省各

涉农财产保险机构,针对灾后理赔工作要求受灾区域机构加快理赔速度,开辟理赔绿色通道,缩短申请审批时间。借助无人机、卫星遥感等技术,实现快速、精细查勘,实现定损到户、高效理赔。围绕地方特色农业发展和农户需求,着力推广创新型保险产品服务模式。省内各涉农保险公司依托科学技术,结合各地农业种植特点,推动完全成本保险与收入保险产品的研发与推广,研发设计了涪源县胡萝卜收入保险、蔬菜价格保险、商业性小麦收入保险等险种,逐步扩展了现代农业保险市场。

沧州银行保险机构 积极推动稳就业工作

河北日报讯(通讯员王颖、牛建伟)沧州辖内银行保险机构积极贯彻监管部门政策要求,精准发力、稳企稳岗,做好金融稳就业工作。增强企业信贷投放,夯实就业基础。企业在稳就业中至关重要,辖内银行业机构加大企业信贷投放,稳企稳岗。疫情以来,沧州辖内银行业机构累计发放企业贷款20006笔621.77亿元,支持复工复产。个别机构通过创新服务小微企业、惠及农民工的信贷产品,切实满足其信贷需求。如建行沧州分行创新“民工惠”产品,为劳务外包企业提供信贷支持,满足农民工工资需求。疫情以来已累计为70多家公司提供信贷支持1.7亿元,其中为沧州华晨建设劳务有限公司提供贷款1552万元,为约2000名农民工成功发放工资,夯实了就业基础。强化合作,“贷”动创业。辖内银行保险机构加强与政府合作,积极推动创业就业。如邮储银行沧州市分行和沧州市就业局合作,由财政贴息创业者提供创业担保贷款。疫情以来,累计发放贷款379笔6152万元,财政贴息667万元。发挥自身优势,提升就业吸纳能力。疫情以来,辖内保险公司积极稳定劳务关系,有效发挥点多面广、吸纳就业的优势,扩大用工规模。目前辖内共有保险从业人员7.48万人,较年初增加3811人,其中营销人员6.96万人,比年初增加3704人。

一周热评 创业板进发 成长新动力

□金言

上周六,中国证监会和深圳证券交易所公布了创业板改革的全套正式文件,这标志着创业板注册制改革的政策框架正式搭建完毕,创业板将进入按新规则体系运行的2.0时代。

以股票发行注册制为主线的创业板改革是由顶层设计推动,以市场化、法治化为大方向的改革,是资本市场改革历程中的重要一步。除了在股票发行环节建立以信息披露为核心的注册制,还就退市、交易、再融资、兼并重组、股权激励等基础制度进行了一揽子改革,大幅健全了相关的配套制度。

创业板定位瞄准“三创四新”:适应发展更多依靠创新、创造、创意的大趋势,主要服务成长型创新创业企业,并支持传统产业与新技术、新产业、新业态、新模式深度融合。与这一定位相一致,创业板设定了多套上市标准,体现多元性和包容性。

信息披露是注册制的核心,修订后的《创业板股票上市规则》从信息披露广度和深度两方面入手,进一步完善“以投资者需求为导向”的信息披露要求,帮助投资者公平、准确地把握公司的经营现状和主要风险,引导上市公司规范运作和合规披露,推动提高上市公司质量。

在退市环节,通过丰富和完善退市指标、精简和优化退市流程,打造史上最严退市制度,推动建立劣质公司精准从快出清的生态。

在再融资环节,以便利化、市场化为原则,完善和调整小额快速融资制度,再融资定价适当宽松,为企业发展提供硬核支持。

此外,在股权激励、投资者适当性制度等方面,此次改革也不乏新意,适应了环境的变化,体现了市场化和法治化的精神。

由此可见,此次创业板改革是以实施注册制为主线,对资本市场基础性制度的系统完善,它既不是对现有制度的小修小补,也不是推倒重来,而是在“三个统筹”指导下,从过去近11年经验出发,在扬弃基础上进行的一次全面系统的“升级换代”。改革后的2.0版创业板,功能有望得到重大提升,服务创新创业的能力有望得到增强,对促进完善我国资本、科技、产业体系自主良性循环,推动中国经济的高质量发展,无疑将发挥更大作用。

同时,创业板改革是多层次资本市场体系建设的一次重大探索,除了要实现创业板自身的脱胎换骨,而且充当着存量板块注册制改革的开路先锋,在整个注册制改革中具有承前启后的意义。

与科创板设立和注册制同步实施不同的是,创业板已经运行了近11年,有800多家公司挂牌,其注册制改革面临的环境约束更复杂,需要考虑的变量更多,选择创业板作为开路者是决策层深思熟虑的结果。创业板改革是对存量市场发展理念、监管思路的一次深刻变革,其成效将直接影响到A股市场注册制改革的下一步。

注册制改革后的创业板,定位将更加清晰,制度将更加健全,一个规范、透明、开放、有活力、有韧性的创业板市场正迎面朝我们走来。



丰宁智慧三农 “农村集体三资平台”上线

河北日报讯(记者王巍)6月12日,丰宁携手中国工商银行承德分行在丰宁大滩举行丰宁智慧三农“农村集体三资平台”上线发布会。丰宁智慧三农“农村集体三资平台”正式上线,标志着丰宁农村经济发展从此进入“云时代”,实现了农村三资由线下到线上的跨越。

据介绍,该平台的上线,是丰宁智慧城市建设的一项重要内容,是进一步贯彻落实数字乡村战略、推动信息技术在农业产业链的应用、构建农业农村“互联网+”生态圈、助力乡村全面振兴落地的一项重要举措。在农村产权改革基础上,丰宁县委、县

政府与工行携手,进行智慧三农建设,工商银行充分发挥金融科技输出和资金优势,打造一站式“农村集体三资平台”,以三资、三地、三务全维度监督管理为目标,通过全线上服务方式,为各级农业农村部门、纪检监察部门、广大村集体经济组织等客户提供一站式信息化解决方案。目前,该平台已成为业务丰富、功能齐全、技术先进、操作便捷、服务优质、影响广泛的智慧三农服务品牌,该平台的上线,也将为丰宁数字农业快速发展打下坚实基础。

邮储银行廊坊市分行 多措并举助力中小微企业复工复产

河北日报讯(通讯员孙薇)为进一步加大金融对中小微企业的支持力度,精准助力中小微企业复工复产,邮储银行廊坊市分行积极开拓“极速贷”“E捷贷”“网商贷”“移动展业”等线上贷款产品,让企业足不出户,轻松便捷获得资金支持。

出台优惠政策,助力复工复产。该行针对受疫情影响的企业,采取以信贷员一对一帮扶远程指导、金融顾问等形式协助企业办理金融业务,掌握企业受疫情影响情况及金融服务需求,实现企业需求与金融供给的精准匹配和高效转化,做到对小微企业不得盲目抽贷、断贷、压贷,通过贷款延期、续贷等方式,给予企业一定期限的临时性延期还本、还息安排,且免收罚息,不下调贷款风险分类,不影响企业征信记录。

强化线上服务,创新金融产品。为加快推进小额贷款的产品创新和服务创新,邮储银行廊坊市分行开拓互联网贷款新领域,切实提高客户体验,提高融资效率,该行推出新产品“极速贷”,向具备良好线上数

据信息、信用状况优质的客户提供小额经营性贷款,同时,为加快推进“互联网+金融”体系建设,全面改进和提升中小微金融服务能力,该行推出“网商贷”产品,即向淘宝、天猫优质商户发放个人生产经营性贷款。截至目前,累计发放“极速贷”1510笔、20420万元;“网商贷”22笔、1836万元。

专注科技引领,小贷提质增效。为贯彻落实“推动互联网、大数据、人工智能和实体经济深度融合”要求,更好地服务三农、助力实体经济、小微企业发展,提升小额贷款业务信息化、数字化水平,邮储银行开发了小额贷款移动展业全流程数字化项目,实现了客户足不出户即可办理贷款的功能,客户即理到客户经营场所可以一次性完成申请、调查、审批、放款全部贷款流程,最快两个小时即可实现放款,进一步提高了业务处理效率,提升了客户体验效果。截至目前,该行已通过“移动展业”发放创业担保贴息贷款36笔、666万元,全面助力大众创业、万众创新。

河北日报《金融周刊》金融消费服务热线: 0311-67563275 河北日报金融周刊电子信箱:hbjrzq@126.com 河北日报金融周刊QQ群:112033011

首份省级小微企业首贷考核办法出炉

日前,首份省级小微企业首贷考核办法出炉。近期人民银行杭州中心支行印发《浙江省小微企业首贷考核办法》,旨在推动小微企业贷款“扩面增量”。

今年的政府工作报告指出,鼓励银行大幅增加小微企业信用贷、首贷、无还本续贷。6月1日,央行等八部委出台《关于进一步强化中小微企业金融服务的指导意见》,其中提到:大幅增加小微企业信用贷款、首贷、无还本续贷;督促商业银行提高首次从银行体系获得贷款的户数。

《浙江省小微企业首贷考核办法》厘清了小微企业首贷的定义,搭建了指标体系和考核标准,最后还明确了激励约束和组织实施。浙江省一位银行业人士表示。

定量考核首贷户 《浙江省小微企业首贷考核办法》称,小微企业贷款指金融机构发放给小微企业和微型企业的贷款,企业规模按照《中小企业划型标准规定》执行,不含小微企业主和个体工商户等个人经营性贷款。首贷户指在人民银行征信系统中没有贷款记录的企业客

户,注册地在浙江省。 “(考核办法)扩大了小微企业贷款覆盖面。”一家股份制银行分行小微金融负责人告诉媒体记者。 该负责人说,一段时间以来,小微金融市场出现“掐尖现象”,为了避免银行资金主要流向部分企业,因此监管鼓励首贷,扩大小微企业贷款的覆盖面。 他说,按照浙江这个文件,小微企业贷款不含个人经营性贷款,比较新颖。一般来说,此前多数银行将小微企业主等个人经营性贷款计入小微企业贷款。相对而言,个人经营性贷款审批放款流程比企业法人贷款更简便。

《浙江省小微企业首贷考核办法》从小微企业首贷户数、贷款金额两个方面,对金融机构首贷户工作进行定量考核。按季通报各金融机构首贷户数和金额指标值,按年考核首贷户工作。 具体来说,新增小微企业首贷户数占比权重80%,贷款金额占比权重20%。前者不低于15%得基础分80分,每低1个百分点,扣4分;后者不低于参评机构平均水平得基

础分80分,每低1个百分点,扣4分。基于此,计算出金融机构小微企业首贷户考核得分。

考核结果纳入MPA 至于激励约束方面,首先,全国性银行和浙江省外城商行在杭一级分行的年度考核结果纳入货币信贷政策落实情况评估考核,体现在“信贷结构”考核子项;地方法人金融机构的年度考核结果纳入宏观审慎评估(MPA)。其次,年度考核结果与货币政策工具、金融市场工具使用挂钩。 对此,新网银行首席研究员董希淼告诉21世纪经济报道记者,年度考核结果纳入MPA,还可能与定向降准等挂钩,对银行的约束力比较强。 银行人士认为,多数银行能完成这个考核,但各家银行情况不一样,如果部分银行在小微专营团队、风控体系、产品等方面已经有了较多积累,完成考核就会比较顺利。

打通“最先一公里” 早在2018年6月,央行行长易纲就表

金融观察

(本报综合)