2022年3月22日 星期二
版面编辑:程燕燕 视觉编辑:刘欣瑜
河北日报

时不我待抓实抓细疫情防控各项工作

——各地各部门迅速行动、贯彻落实中央政治局常委会会议精神一线见闻

新华社记者

“要保持战略定力,坚持稳中求进,统筹好疫情防控和经济社会发展,采取更加有效措施,努力用最小的代价实现最大的防控效果,最大限度减少疫情对经济社会发展的影响。”

3月17日,习近平总书记主持召开中央政治局常委会会议,分析新冠肺炎疫情形势,部署从严抓好疫情防控工作。

坚持就是胜利!中央政治局常委会会议召开以来,全国各地区各部门各方面迅速行动、贯彻落实中央政治局常委会会议精神,出实招、见实效,以时不我待的精神抓实抓细疫情防控各项工作。

坚持不懈:抓细抓实各项防疫工作

已是晚上8点,吉林省长春市朝阳区前进街道文苑社区的楼里还亮着灯,不时有居民前来做核酸检测。

20日开始,长春市展开三天全民核酸检测,并对所有小区和社会面实行提级管控。“我们一定要紧盯目标尽锐出战,咬紧牙关坚持到底。”吉林省卫生健康委副主任张力说。

当前,全国各地区各部门各方面都更加深刻认识到国内外疫情防控的复杂性、艰巨性、反复性,已经进一步动员起来,坚持不懈,抓细抓实各项防疫工作——

农业农村部要求各级农业农村部门统筹抓好疫情防控和春季农业生产;

教育部提出,加强师生员工及其共同生活居住人员健康状况监测,健全完善疫情应急处置预案,进一步健全完善家校协同防控机制等;

上海市对重点区域和非重点区域进行筛查,为及时阻断疫情局部暴发和社会面更大范围传播打下了良好基础;

重庆市组建市区联合流调专班,抽调市级流调专家会同属地疾控人员,24小时不间断有序开展流调溯源工作,全力排查追溯疫情源头……

疫情防控是“国之大者”。近期全国本土聚集性疫情呈现点多、面广、频发的特点,“内防反弹”任务仍然艰巨,“外防输入”压力持续增大。

在广西崇左,凭祥市友谊关口岸是重要陆地通道。自3月21日起,凭祥全市每2天开展1次区域核酸筛查;继续严格执行边境疫情防控管控措施。

科学精准:不断优化疫情防控举措

随着疫情变化,提高科学精准防控水平,不断优化疫情防控举措,成为各方关注的焦点。

在辽宁沈阳,沈阳理工大学开发“一站式抗疫决策指挥系统”,用数据筑起“隔离墙”,做实做细防控措施和应急预案。在学校的所有场馆,学生都需扫码入馆,学生可通过App实时掌握各场馆人数,以便知悉可否进场。

“一旦发现确诊病例,工作人员可以迅速通过扫码数据寻找甄别密接者,压缩流调时间,提升疫情防控精准度。”沈阳理工大学教务处处长陈亮说。

在安徽合肥,快速检测试剂和药物研发等科技攻关不断提速;

在福建泉州,对检测出混管疑似阳性样本启动“一键即报”工作机制,调集专门队伍无缝对接;

在国家层面,《新型冠状病毒肺炎诊疗方案(试行第九版)》目前正在实施:轻型病例不再收入到定点医院、调整出院标准提高医疗资源利用效率、出院后管理从过去的14天隔离管理调整为7天居家健康监测……一系列更加科学精准的诊疗举措,努力用最小的代价实现最大的防控效果。

真招实招:统筹好疫情防控和经济社会发展

事实证明,新冠疫情防控的“中国经验”保障了我国人民群众的生命健康,我国的防控实践较好地平衡了疫情防控和经济社会发展之间的关系,我国成为全球最早实现经济正增长的主要经济体。

如何保持战略定力,坚持稳中求进?如何采取更加有效的措施,努力用最小的代价实现最大的防控效果?各地区各部门纷纷拿出真招实招,最大限度减少疫情对经济社会发展的影响。

——全力以赴促生产。

3月20日,深圳市发布通告指出,全力推进“双统筹”。在遵守防疫政策、严格落实疫情防控措施的前提下,保持正常的生产经营活动。针对产业链供应链企业,实行“一企一策”“一厂一案”分类差异化防疫措施,确保产业链供应链安全稳定。

“目前,深圳全市党政机关、企事业单位、生产经营单位等恢复正常工作秩序和生产经营,公交、地铁全面恢复运行,确保产业链供应链安全稳定,确保群众正常生产生活平稳有序。”深圳市人民政府副秘书长黄强说。

——千方百计保民生。

米袋子、菜篮子、果盘子,衣食无忧才能安心居家。

广西发放“肉包”“菜包”“果包”、上海推出“送菜车”“送奶车”“送粮车”、吉林广泛开展线上买菜服务、内蒙古打造配送专用车“送货上门”……

为切实满足群众粮、油、菜、蛋、奶等生活必需品的供应,各地正通过平台建设、供应商协同等多种手段,积极创新为民服务举措,确保生活物资储备充足、价格平稳、配送及时。

——病有所医保健康。

3月18日上午,长春市的“黄码医院”——长春市第二医院迎来接诊后的第12位新生儿。

当前,吉林省疫情防控仍处在与病毒胶着对垒的关键阶段。为切实保障“黄码人群”的紧急就医需求或特殊诊疗需求,吉林省首次启用了“黄码医院”。

疫情之下,病有所医才能更好为健康保驾护航。

“下一步,国家卫生健康委、国家疾控局将会同有关部门组织开展经常性的培训和演练,提高应急处置水平和多部门协同的实战能力,强化重点环节的风险监测与排查。在确保各项防控措施落细、落实的同时,防止个别地方在政策执行中出现走样变形、‘一刀切’、‘层层加码’等问题,为保障人民群众的健康、促进经济社会发展营造良好的环境。”国家卫生健康委副主任、国家疾控局局长王贺胜说。

据新华社北京3月21日电

国务院常务会议召开

确定实施大规模增值税留抵退税政策安排

新华社北京3月21日电 国务院总理李克强3月21日主持召开国务院常务会议,确定实施大规模增值税留抵退税的政策安排,为稳定宏观经济大盘提供强力支撑;部署综合施策稳定市场预期,保持资本市场平稳健康发展。

会议指出,贯彻党中央、国务院决策部署,按照《政府工作报告》安排,针对当前国内外形势新变化,稳定经济运行的政策要抓紧出台实施。今年增值税留抵退税规模约1.5万亿元,这是坚持“两个毫不动摇”、对各类市场主体直接高效的纾困措施,是稳增长稳市场主体保就业的关键举措,也是涵养税源、大力改进增值税制度的改革。会议决定,一是对所有行业的小微企业、按一般计税方式纳税的个体工商户退税近1万亿元。其中,存量留抵税额6月底前一次性全额退还,微型企业4月份集中退还,小型企业5、6月份退还;增量留抵税额4月1日起按月全额退还,阶段性取消“连续6个月增量留抵税额大于0、最后一个月增量留抵税额大于50万元”等退税条件。二是对制造业、科学研究和技术服务业、电力热力燃气及水生产和供应业、软件和信息技术服务业、生态保护和环境治理业、交通运输仓储和邮政业等6个行业企业的存量留抵税额,7月1日开始办理全额退还,年底前完成;增量留抵税额也要从4月1日起按月全额退还。三是中央财政在按现行税制负担50%退税资金的基础上,再通过安排1.2万亿元转移支付资金设立3个专项,支持基层落实退税减税降费和保就业保基本民生等。其中,对新增留抵退税中的地方负担部分,中央财政补助平均超过82%、并向中西部倾斜。会议要求,建立资金预拨机制,逐月预拨、滚动清算,确保地方国库动态存有半个月的退税所需资金。加强资金监管和国库管理,确保退税资金直达市场主体、对地方的补助直达市县基层,对偷税、骗税、骗补等行为坚决打击、严惩不贷。

会议听取了国务院金融委汇报,指出要高度重视国际形势变化对我国资本市场的影响。坚持发展是第一要务,着力办好自己的事,坚持稳字当头、稳中求进,深化改革开放,保持经济运行在合理区间,科学有效施策,维护资本市场稳定、保持平稳健康发展。一是加大稳健货币政策对实体经济的支持力度,坚持不搞“大水漫灌”,同时及时运用多种货币政策工具,保持流动性合理充裕,保持信贷和社会融资适度增长。二是保持政策稳定性,近年来稳定经济运行、激发市场活力的政策要尽可能延续实施,同时开展政策取向一致性评估,防止和纠正出台不利于市场预期的政策。三是按照市场化法治化国际化原则,稳妥处理好资本市场运行中的问题,为各类市场主体营造稳定、透明、可预期的发展环境。四是加强部门协同,密切跟踪国内外经济金融形势,未雨绸缪应对新挑战,采取有针对性措施稳定市场预期、提振市场信心。五是继续做好稳外贸稳外资工作,保持人民币汇率在合理均衡水平上的基本稳定,保持国际收支基本平衡。

东航客机坠毁事故紧急救援迅即展开

据新华社北京3月21日电 3月21日14时38分许,东方航空公司MU5735航班执行昆明—广州任务时,在广西梧州市上空失联并坠毁。机上载有乘客123人、机组人员9人。

事故发生后,习近平总书记对东航客机坠毁作出重要指示,要求全力组织搜救,妥善处置善后,加强民航安全隐患排查,确保航空运行绝对安全。

为贯彻落实习近平总书记重要指示精神,按照李克强总理召开的紧急会议部署,中共中央政治局委员、国务院副总理刘鹤和国务委员王勇代表党中央、国务院,21日晚率有关部门负责同志赶赴广西梧州,指导东航客机坠毁事故现场救援、善后处置及事故原因调查工作。

事故发生后,民航局立即启动应急机制,派出工作组。工作组已于21日晚上抵达梧州,并迅速开展工作,指导协助当地现场救援、善后处置等。

梧州市消防救援支队、广西消防救援总队迅速调派消防救援人员前往救援。南部战区第一时间组织救援力量赶赴事故现场展开救援。

广西壮族自治区卫生健康委已组织12名重症、烧伤、骨外科、创伤等专家赶赴当地开展医学救援工作。同时,梧州市卫健委已派出80多名医护人员、36部救护车赶到现场,广西各地首批心理专家50余人陆续赶往现场。

东航已启动应急机制,成立了9个专项工作小组,开通家属应急援助专线4008495530。

目前,现场救援、善后处置及事故原因调查等工作正在进行中。(**执笔记者严赋憬、刘夏村,参与记者叶昊鸣、周圆、杨驰、贾远琨、黄凯莹、农冠斌、于晓泉、刘一诺、徐海涛**)

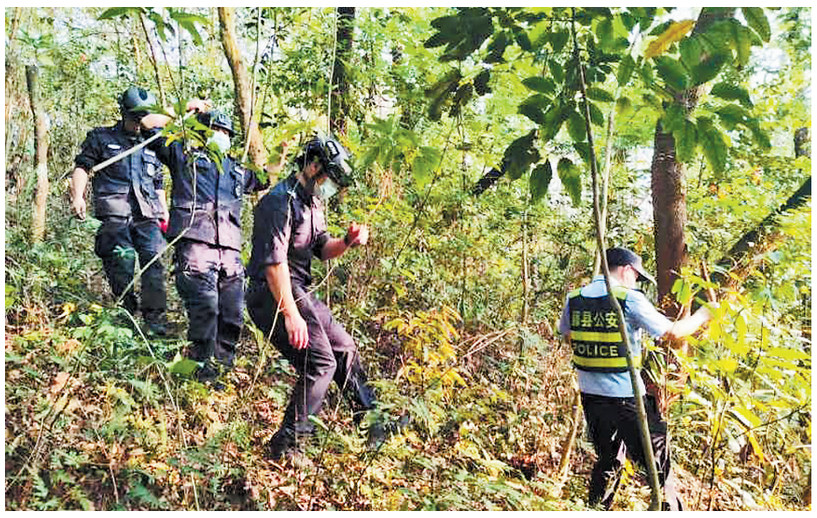

3月21日,广西藤县公安局民警在坠机现场周边搜救(手机照片)。

新华社发(广西藤县公安局供图)

国家医保局:

新冠病毒抗原检测临时性纳入医保

据新华社北京3月21日电(记者彭韵佳)为进一步加强新冠肺炎疫情防控医疗保障工作,国家医保局办公室21日印发《关于切实做好当前疫情防控医疗保障工作的通知》,明确参保人在定点基层医疗机构发生的相关费用按统筹地区现行规定支付,在定点零售药店购买新冠病毒抗原检测试剂的费用,可使用个人账户支付。

通知明确,各省级医保部门要及时调整优化疫情防控医疗保障政策措施,按程序将新冠病毒抗原检测试剂及相应检测项目临时性纳入本省份基本医保医疗服务项目目录,持续规范和优化公立医疗机构提供新冠病毒抗原检测服务的价格政策。

各省级医保部门要参照相关要求,将《新型冠状病毒肺炎诊疗方案(试行第九版)》新增药品临时性纳入本省份医保基金支付范围;对调出最新版诊疗方案且不在基本医保目录内的药品,应在最新版诊疗方案发布之日起停止医保支付。

对新增的奈玛特韦片/利托那韦片,由医疗机构按照企业与有关部门沟通一致的价格采购,医保部门按规定做好支付。

(上接第一版)深入学习习近平总书记关于党的历史的重要论述,从中深刻领悟党百年奋斗的历史价值和学习党史的根本目的、基本要求、科学态度,进一步增强学党史用党史的思想自觉和行动自觉。以学习贯彻党的十九届六中全会精神为重点,持之以恒推进党史总结、学习、教育、宣传,进一步做到学史明理、学史增信、学史崇德、学史力行。原原本本学习党的第三个历史决议,学懂弄通党百年奋斗的光辉历程,学懂弄通党坚守初心使命的执着奋斗,学懂弄通党百年奋斗的历史意义和历史经验,学懂弄通以史为鉴、开创未来的重要要求,特别是深入领会党的十八大以来党和国家事业取得的历史性成就、发生的历史性变革,深入领会新时代原创性思想、变革性实践、突破性进展、标志性成果,不断深化对历史进程的认识、历史规律的把握、历史智慧的运用。坚持把党的历史经验作为正确判断形势、科学预见未来、把握历史主动的重要思想武器,作为想问题、作决策、办事情的重要遵循,作为判断重大政治是非的重要依据,作为加强党性修养的重要指引。强化历史认知,推动正确党史观更深入、更广泛地树立起来,让正史成为全党全社会的共识,教育广大党员、干部和全体人民特别是广大青年从党的百年奋斗中看清楚过去我们为什么能够成功、弄明白未来我们怎样才能继续成功,更好把握党的历史发展的主题主线、主流本质,坚定历史自信、筑牢历史记忆,满怀信心地向前进。发挥党委(党组)理论学习中心组龙头作用,把党史学习作为常态化内容纳入其中,经常性地开展专题学习、专题研讨,推动领导班子、领导干部带头学党史、经常学党史。发挥干部教育培训机制作用,特别是结合年轻干部的成长经历和思想实际,进一步充实党史教育课程,丰富党史教育形式,提高党史教学质量。用好学校思政课这个渠道,推动党史更好地进教材、进课堂、进头脑,发挥好党史立德树人的重要作用。继续抓好党史、新中国史、改革开放史、社会主义发展史宣传教育,融入群众性文化活动和精神文明创建,用好新时代文明实践中心、县级融媒体中心等平台,开展切合基层实际的学习教育活动,引导全社会更好知史爱党、知史爱国。把党史宣传融入重大主题宣传,持续推出导向正确、质量过硬、形式鲜活的党史题材作品,创新创作吸引力感染力强的融媒体产品。深化党史研究,加强党史学科建设,发挥专业研究机构、研究力量作用,不断推出高质量研究成果,为推动党史学习教育常态化长效化提供有力学理支撑。

二、着眼增强理论自觉,坚持不懈用习近平新时代中国特色社会主义思想武装头脑。深入贯彻学党史悟思想的基本要求,从马克思主义中国化的百年历程中深刻感悟思想伟力,充分认识中国共产党为什么能、中国特色社会主义为什么好,归根到底是因为马克思主义行;马克思主义之所以行,就在于党不断推进马克思主义中国化时代化并用以指导实践。坚持把学习习近平新时代中国特色社会主义思想作为重中之重,引导广大党员、干部更加深刻认识这一重要思想坚持把马克思主义基本原理同中国具体实际相结合、同中华优秀传统文化相结合,是当代中国马克思主义、二十一世纪马克思主义,是中华文化和中国精神的时代精华,实现了马克思主义中国化新的飞跃;深刻认识这一重要思想科学回答了中国之问、世界之问、人民之问、时代之问;深刻感悟这一重要思想对实现中华民族伟大复兴的统领作用,对走好中国式现代化道路的引领作用,对建设长期执政的马克思主义政党的指引作用。坚持读原著学原文、悟原理知原义,坚持在学懂弄通做实上下功夫,坚持联系思想实际、工作实际,深入学习习近平总书记重要著作,跟进学习习近平总书记最新重要讲话精神,既注重从总体上系统把握,又分专题分领域深入领会,做到至信而深厚、融通而致用、执着而笃行。坚持解放思想、实事求是、守正创新,深入研究阐释关系党和国家事业发展全局的战略问题,不断回答深层次思想认识问题、重大现实问题、社会热点难点问题,形成更多有分量的研究成果,以扎实的理论研究支撑理论武装。加强对象化、分众化理论宣传,用好新媒体新平台,推出更多通俗易懂的理论读物,讲好新时代党的创新理论的学理哲理、道理情理。推动领导干部带头学、广大党员跟进学、全社会广泛学,不断提高全党马克思主义理论素养,提高广大干部群众思想觉悟,更好用党的创新理论把全党武装起来、把人民凝聚起来,把党中央决策部署的各项任务落实下去。

三、着眼提高政治能力,坚持不懈领悟“两个确立”决定性意义、坚定做到“两个维护”的高度自觉。把常态化长效化学习党史的过程作为增强政治意识、强化党性锻炼,不断提高政治判断力、政治领悟力、政治执行力的过程,引导广大党员、干部深刻认识旗帜鲜明讲政治是我们党作为马克思主义政党的根本要求,保证党的团结统一是党的生命;深刻认识党的十八大以来党和国家事业取得历史性成就、发生历史性变革,根本在于有习近平总书记作为党中央的核心、全党的核心掌舵领航,在于有习近平新时代中国特色社会主义思想科学指引。推动各级党组织不断提高党内政治生活质量,通过民主生活会、组织生活会、“三会一课”、主题党日、重温入党誓词、过“政治生日”等,引导广大党员、干部强化党的意识、党员意识,深刻认识坚持党的全面领导特别是党中央集中统一领导是我们的根本政治优势,进一步领悟“两个确立”的决定性意义,始终在政治立场、政治方向、政治原则、政治道路上同以习近平同志为核心的党中央保持高度一致。强化对党忠诚教育,把对党忠诚、做到“两个维护”体现在坚决贯彻党中央决策部署的行动上,体现在履职尽责、做好本职工作的实效上,体现在党员、干部的日常言行上,自觉同党的理论和路线方针政策对标对表、及时校准偏差,党中央作出的战略决策必须坚决执行,确保不偏向、不变通、不走样。强化政治能力训练和政治实践历练,善于从政治上研判形势、分析问题,牢记“国之大者”,一切在大局下思考、一切在大局下行动,以干工作、办实事的实际行动提高贯彻党中央决策部署的本领和水平。

四、着眼强化宗旨意识,坚持不懈为群众办实事办好事。深入践行以人民为中心的发展思想,巩固“我为群众办实事”实践活动成果,走好新时代党的群众路线。发挥基层党组织战斗堡垒作用和党员先锋模范作用,用心用情用力解决群众的操心事、揪心事、烦心事,增强人民获得感、幸福感、安全感。在落实民生项目清单、做实政策措施的基础上,推动工作流程规范化、创新做法制度化、成熟经验机制化,完善解决民生问题的体制机制。省、市、县党政领导班子要立足实际,围绕巩固拓展脱贫攻坚成果、全面推进乡村振兴,围绕加强城乡公共服务、解决人民群众急难愁盼问题,围绕解决困难群体实际问题,制定年度民生实事计划并跟进抓好落实。县处级以上党政领导班子成员要建立基层联系点,定期深入基层了解社情民意、解决实际困难。各级党组织要积极组织开展志愿服务,鼓励和引导党员、干部到工作地或居住地,满腔热忱地为群众办实事、解难事,在为民造福中让群众看到党员、干部作风的新改进、面貌的新变化。坚决反对形式主义、官僚主义,不开空头支票,不增加基层负担,防止“作秀”、“造盆景”,多做为民利民惠民的实绩。

五、着眼激发昂扬斗志,坚持不懈弘扬伟大建党精神。坚持把弘扬伟大建党精神作为推进党史学习教育常态化长效化的重要任务,作为培育党内政治文化的重要内容,作为践行社会主义核心价值观的重要抓手,融入党员、干部学习教育的日常,体现在干事创业的平常,做到见人见事见精神。加强革命传统教育,用好中国共产党历史展览馆这个精神殿堂,用好革命遗址遗迹、纪念馆、博物馆等红色资源,发挥革命英烈、时代楷模示范引领作用,以重大节日和纪念日为契机开展主题活动,引导广大党员、干部深刻领悟中国共产党人精神谱系的丰富内涵和时代意义,传承红色基因,赓续红色血脉。加强党的光荣传统和优良作风教育,完善作风建设长效机制,把好传统带进新征程,将好作风弘扬在新时代。加强形势政策教育,利用专题培训、集中宣讲、媒体传播等多种形式,及时深入解读国际国内形势,解读党和政府的政策措施,引导广大党员、干部准确认识和把握我国社会主要矛盾和中心任务,把思想统一到党中央科学判断上来,增强继续前行的信心。加强斗争精神教育,注重从党的历史中汲取战胜风险挑战的智慧和力量,在新时代的伟大实践中不断锤炼斗争精神和斗争本领,激励广大党员、干部发扬历史主动精神,敢于直面矛盾问题和困难挑战,积极履职尽责、勇于担当作为,保持踔厉奋发、笃行不怠的坚定意志,为党和人民事业赤诚奉献。

六、着眼永葆初心使命,坚持不懈推进自我革命。把常态化长效化学习党史作为不断砥砺初心使命的重要途径,作为推进党的自我革命的重要要求,引导广大党员、干部深刻认识勇于自我革命是我们党区别于其他政党的显著标志,是我们党对如何跳出历史周期率的时代回答。全面贯彻新时代党的建设总要求,以党的政治建设为统领,全面推进党的政治建设、思想建设、组织建设、作风建设、纪律建设,把制度建设贯穿其中,深入推进反腐败斗争,不断增强党自我净化、自我完善、自我革新、自我提高能力。用好党推进自我革命的宝贵经验,认真践行永葆马克思主义政党本色的实践要求,在为谁执政、为谁用权、为谁谋利这个根本问题上头脑要特别清醒、立场要特别坚定。经常性开展政治体检,自觉打扫思想政治灰尘,积极开展批评和自我批评,不断增强政治免疫力。各级领导班子和领导干部要经常对照党章党规,对照党中央决策部署,对照人民群众新期待,对照先进典型、身边榜样,查找自身在政治、思想、组织、作风、能力、廉洁等方面存在的差距和不足,深刻检视剖析,认真抓好整改落实。督促党员领导干部严守党的政治纪律和政治规矩,严格执行廉洁自律准则、党内政治生活若干准则,严格落实中央八项规定及其实施细则精神,认真贯彻新时代党的组织路线,知敬畏、存戒惧、守底线,崇尚对党忠诚的大德、造福人民的公德、严于律己的品德,驰而不息抓作风改作风。

推动党史学习教育常态化长效化是建设马克思主义学习型政党的一项长期重要任务。各级党委(党组)要提高政治站位,落实主体责任,加强组织领导,完善制度机制,进一步巩固拓展党史学习教育成果。领导干部要学在前、作表率,带着对党的深厚感情学党史,带着对事业的强烈责任用党史,形成一级带一级、全党一起学的良好局面。积极探索适合不同行业、不同领域、不同群体深入学党史的方法途径,既要精准有效覆盖,又要生动鲜活开展,使学党史、知党史、用党史在全社会蔚然成风。要把推动党史学习教育常态化长效化同做好中心工作结合起来,把党史学习教育成效转化为干事创业的动力、举措和成效,满怀信心奋进新征程、建功新时代,以实际行动迎接党的二十大胜利召开,不断开创党和国家事业发展新局面。